

**“UNIVERSIDAD NACIONAL AMAZÓNICA DE MADRE DE DIOS”**

**“FACULTAD DE ECOTURISMO”**

**“CARRERA PROFESIONAL DE ECOTURISMO”**



**“PROPUESTA DE DESARROLLO TURISTICO A PARTIR DEL  
INVENTARIO DE LOS RECURSOS TURISTICOS DEL DISTRITO  
DE IBERIA”**

**Tesis para optar el Título Profesional de:**

**LICENCIADO EN ECOTURISMO**

**Tesista:**

**YESICA NORMA BECERRA LIRA**

**Bachiller en Ecoturismo**

**ASESOR: M.Sc. CARLO TEOFILO AGUILAR PEREZ**

**CO-ASESOR: M.Sc. JORGE LUIS CASTILLO HURTADO**

**PUERTO MALDONADO - MADRE DE DIOS**

**PERU - 2010**



UNIVERSIDAD NACIONAL AMAZÓNICA DE MADRE DE DIOS

"Año de la consolidación Económica y Social del Perú"

"Madre de Dios, Capital de la Biodiversidad del Perú"

**FACULTAD DE ECOTURISMO**

**ACTA DE SUSTENTACION DE TESIS N° 002-2010-UNAMAD-PARA OPTAR EL TITULO PROFESIONAL DE LICENCIADO EN ECOTURISMO.**

En la ciudad de Puerto Maldonado, siendo las 19:00 horas, del día veintiuno de diciembre del año 2010; en el anfiteatro del 1° piso de la ciudad universitaria de la Universidad Nacional Amazónica de Madre de Dios, de la ciudad de Puerto Maldonado, cumpliendo con las normas establecidas en el Reglamento de Grados y Títulos, en el artículo N° 24, a la letra dice "el Bachiller para obtener el Título Profesional de Licenciado en Ecoturismo, puede optar por la modalidad "A" elaboración, sustentación, defensa y aprobación de un trabajo de investigación - Tesis".

Seguidamente se da inicio a la exposición y sustentación oral de la graduando Bachiller Yesica Norma Becerra Lira con la Tesis Titulada "Propuesta de Desarrollo Turístico a partir del Inventario de los Recursos Turísticos del distrito de Iberia".

Siendo el Jurado Calificador:

- |  |                   |
|--|-------------------|
| 1. Lic. Mirella Rosa Luz Gavidia Canaquiri | <b>Presidente</b> |
| 2. Lic. Oscar Nin Vilchez                  | <b>Secretario</b> |
| 3. Lic. Henry Ramírez Coronado             | <b>Vocal</b>      |

El Presidente del Jurado Evaluador invita a la Bachiller Yesica Norma Becerra Lira, para el Acto Académico de Sustentación Oral y Pública usando el tiempo de 30 minutos.

Acto seguido el Jurado, procedió a las preguntas de suficiencia respecto al tema; en la que seguidamente, el presidente del Jurado invita a los asistentes a desocupar la sala para proceder a la calificación correspondiente.

Efectuándose la deliberación y evaluación del graduando, el Jurado declara el Proyecto de Tesis con el calificativo de **Bueno**, obteniendo el promedio de **catorce (14)**.

Dando cumplimiento a la RESOLUCIÓN N° 060-2010-UNAMAD-R-FEC-D, de fecha 17 de diciembre de 2010.

Y en señal de conformidad, los integrantes del Jurado Calificador firman el presente acta.

Lic. Mirella Rosa Luz Gavidia Canaquiri  
Presidente

Lic. Oscar Nin Vilchez  
Secretario

Lic. Henry Ramírez Coronado  
Vocal

Bachiller. Yesica Norma Becerra Lira  
Tesisista

**“AÑO DE LA CONSOLIDACION ECONOMICA Y SOCIAL DEL PERU”**  
**“UNIVERSIDAD NACIONAL AMAZONICA DE MADRE DE DIOS”**  
**“Madre de Dios Capital de la Biodiversidad del Perú”**



Mediante el presente Documento damos a conocer la Tesis denominado:  
**“PROPUESTA DE DESARROLLO TURISTICO A PARTIR DEL INVENTARIO DE  
LOS RECURSOS TURISTICOS DEL DISTRITO DE IBERIA”**, presentado por la  
Bachiller Yesica Norma Becerra Lira, Egresada de la Facultad de  
Ecoturismo de la Universidad Nacional Amazónica de Madre de Dios para  
optar el Título Profesional de Licenciado en Ecoturismo, siendo la Decana  
de la Facultad Jurados y Asesores de Tesis los Docentes:

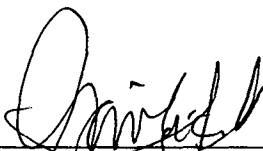

---

Lic. Mirella Gavidia Canaquiri  
Decana de la Facultad de Ecoturismo



---

Lic. Henry Ramírez Coronado  
Secretario



---

Lic. Oscar Nin Vilchez  
Miembro

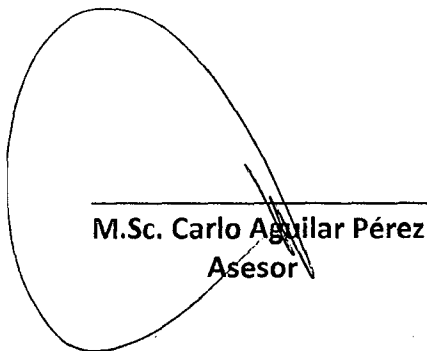

---

M.Sc. Carlo Aguilar Pérez  
Asesor



---

M.Sc. Jorge Luis Castillo Hurtado  
Co-Asesor

## **DEDICATORIA**

A mis amados hijos: Antoni Leandro y Alejandro Jesús José Becerra, quienes son los seres más importantes en mi vida.

A mi querida madre Doña Luisa Lira Ferro, por su amor y su apoyo incondicional que está presente en cada momento de mi vida y a mi padre Don Ernesto Becerra Rodríguez.

A mis queridos hermanos: Edwin, Dina y Deyvis, por su comprensión y apoyo; y a mis queridos sobrinos: Jhans y Steffy.

A mí querido esposo Miguel Ángel José Farfán, por su apoyo incondicional en todo momento.

A todos los docentes de la Facultad de Ecoturismo.

## **AGRADECIMIENTO**

Mediante la presente deseo expresar mis sinceros agradecimientos a la Universidad Nacional Amazónica de Madre de Dios "UNAMAD" alma máter en la educación de Madre de Dios, por la formación de profesionales.

Al docente y amigo Jorge Luis Castillo Hurtado por su ayuda y asesoría en la realización de la presente tesis.

A Lic. Carlos Aguilar Pérez, por su apoyo en la realización de la tesis.

Al señor Gilmer Jibaja Silva, Alcalde de la Municipalidad Distrital de Iberia, por su aceptación y apoyo durante la realización de la presente tesis.

A toda la población de Iberia por su apoyo constante, especialmente a la familia León Váldez y la familia Robles Urquía.

## INDICE

	Paginas
Introducción	6
<b>Capítulo I: Planteamiento del Problema</b>	<b>7</b>
1.1 Problema, Hipótesis y variables	7
a. El Problema de Investigación	7
b. Hipótesis General y Específica	8
c. Identificación de las Variables	9
1.2 Objetivos de la Investigación	9
a. Objetivo General	9
b. Objetivos Específicos	9
1.3 Justificación e Importancia	10
<b>Capítulo II: Revisión de Literatura</b>	<b>11</b>
2.1 Marco teórico	11
2.2 Marco Conceptual	12
<b>Capítulo III: Metodología</b>	<b>15</b>
3.1 Materiales	15
3.2 Método de Investigación	15
a. Diseño de la Investigación	20
b. Estadística a emplear	37
<b>Capítulo IV: Presentación y Análisis de los Resultados</b>	<b>38</b>
4.1 Resultados	38
4.1.1 Categorización	38
4.1.2 Jerarquización	54
<b>Capítulo V: Conclusiones y Recomendaciones</b>	<b>88</b>
5.1 Conclusiones	88
5.2 Recomendaciones	88
<b>BIBLIOGRAFÍA</b>	<b>90</b>
<b>ANEXOS</b>	<b>92</b>

## INTRODUCCION

El Turismo en la actualidad se consolida como uno de los mercados de mayor crecimiento a nivel mundial, generando inversión, mejora de servicios y promoción de puestos de trabajo para el país receptor, dinamizadora de economías por lo cual muchos países han colocado al turismo como uno de los pilares de desarrollo.

El departamento de Madre de Dios cuenta con atractivos Turísticos Naturales, encontrando parte de estos dentro de áreas Naturales Protegidas, dando la oportunidad de visitar y observar paisajes, ecosistemas únicos, en ambientes poco intervenidos por el hombre.

La construcción del corredor vial interoceánico sur, enmarcada en el proceso de integración regional latinoamericana, desencadenará la posibilidad de potencializar y/o la creación de nuevas oportunidades para el desarrollo de los sectores de la economía regional; desde esta premisa, una de estas oportunidades de desarrollo constituye el incremento de la actividad turística, en este sentido, es posible prever el incremento de la demanda turística en el ámbito de influencia del corredor vial interoceánico sur.

Una de las Provincias que atraviesa el Corredor Vial Interoceánica Sur, es la Provincia de Tahuamanu, especialmente el Distrito de Iberia, que también está ubicado en zona fronteriza con el vecino país de Brasil, que significa una gran oportunidad de poder desarrollar la actividad turística, dando a conocer mediante el Inventario de los Recursos Turísticos su potencial turístico, que puede motivar el interés de visita del turista, mediante una buena planificación turística, sin olvidar sus limitaciones al desarrollo de la misma, los cuales se encuentran aún con la baja calidad de los servicios y la falta de capacitación del recurso humano.

## **CAPITULO I: PLANTEAMIENTO DEL PROBLEMA**

### **1.1 Problema, Hipótesis y Variables**

#### **a. El Problema**

La Reserva Nacional de Tambopata (RNTAM) se crea el 04 de septiembre del 2000, mediante Decreto Supremo Nº 048-2000-AG; desde ese año la actividad turística se centra con profundidad en esta Área Natural Protegida, ya que presenta los atractivos turísticos más visitados, estudiados e importantes como son; el Lago Sandoval, la Collpa Chuncho, la Collpa Colorado y la presencia exuberante de la flora y fauna; y el Parque Nacional del Manu (PNM).

Para evitar que los atractivos turísticos que se encuentran en operación dentro de la provincia de Tambopata sobre pase la Capacidad de Carga, es importante y necesario realizar trabajos de inventarios de recursos turísticos para que existan nuevas alternativas donde el turista pueda disfrutar y conocer.

¿A escasos trabajos de Inventario de Recursos Turísticos no permite elaborar propuestas para el desarrollo turístico en el Distrito Iberia - Región de Madre de Dios, mediante el presente estudio se demostrará que la Provincia de Tahuamanu, distrito de Iberia cuenta con el potencial turísticos para desarrollar la actividad turística de manera sostenible?.



**b. HIPÓTESIS**

**HIPOTESIS GENERAL**

El potencial de los Recursos Turísticos permite elaborar propuestas de desarrollo turístico para el Distrito Iberia - Región de Madre de Dios.

**HIPOTESIS ESPECÍFICAS**

➤ El potencial turístico de los Sitios Naturales permite elaborar propuestas de desarrollo turístico para el Distrito Iberia - Región de Madre de Dios.

➤ El potencial turístico de las Manifestaciones Culturales permite elaborar propuestas de desarrollo turístico para el Distrito Iberia - Región de Madre de Dios.

➤ El potencial turístico de las Realizaciones Técnicas, Científicas o artísticas Contemporáneas permite elaborar propuestas de desarrollo turístico para el Distrito Iberia - Región de Madre de Dios.

➤ El potencial Turístico de los Recursos Turísticos permite elaborar propuestas de desarrollo Social - Cultural para el Distrito Iberia - Región de Madre de Dios.

➤ El potencial Turístico de los Recursos Turísticos permite elaborar propuestas de desarrollo Empresarial para el Distrito Iberia - Región de Madre de Dios.

➤ El potencial turístico de los Recursos Turísticos permite elaborar propuestas de desarrollo Ambiental para el Distrito Iberia - Región de Madre de Dios.

**c. Identificación de las variables**

**Variable Independiente**

Inventario de Recursos Turísticos

**Variable Dependiente**

Propuesta de Desarrollo Turístico

**1.2 OBJETIVOS**

**OBJETIVO GENERAL**

Determinar mediante el Inventario de Recursos Turísticos el potencial turístico donde permita elaborar propuestas de desarrollo turístico para el Distrito Iberia - Región de Madre de Dios.

**OBJETIVOS ESPECÍFICOS**

- Determinar si el inventario de Sitios Naturales permite elaborar propuestas de desarrollo turístico para el Distrito Iberia - Región de Madre de Dios.
- Determinar si el inventario de Manifestaciones Culturales permite elaborar propuestas de desarrollo turístico para el Distrito.
- Determinar si el Inventario de Realizaciones Técnicas, Científicas o Artísticas Contemporáneas permite elaborar propuestas de desarrollo turístico para el Distrito Iberia.
- Determinar si el inventario de Recursos Turísticos permite elaborar propuestas de desarrollo Social - Cultural para el Distrito Iberia.
- Determinar si el inventario de Recursos Turísticos permite elaborar propuestas de desarrollo Empresarial para el Distrito Iberia.

- Determinar si el inventario de Recursos Turísticos permite elaborar propuestas de desarrollo Ambiental para el Distrito Iberia.

### **1.3 JUSTIFICACIÓN DEL PROBLEMA**

El turismo es una de las actividades de mayor crecimiento en el mundo, especialmente en nuestro país, siendo uno de los factores más vulnerables por acontecimientos a condiciones externas políticas o económicas, al mismo tiempo, se trata de una de las actividades que más oportunidad tiene de generar productos turísticos que contemplen nuevos escenarios y tengan en cuenta diferentes características de la demanda. Modalidades como el ecoturismo, el etnoturismo, turismo rural, turismo vivencial, entre otras, responde a la concientización social por el Medio Ambiente y el Desarrollo Sostenible.

La actividad turística en Madre de Dios presenta un importante desarrollo económico y social para la región, el 51.7 % del área total del departamento son Zonas de Protección Ecológica (Zonificación Económica y Ecológica de Madre de Dios, 2001), quiere decir que aun no se ha dado a conocer los potenciales turísticos que existentes en la región.

La región Madre de Dios presenta ambientes de excelentes características para el desarrollo de la actividad turística, existe una variedad de cuerpos de agua y de bosques que hasta la actualidad han sido poco intervenidos, además prospera una gran diversidad de especies de flora y fauna, así como paisajes de gran belleza escénica.

La actividad turística de la región Madre de Dios se centra en la provincia de Tambopata especialmente en la Reserva Nacional de Tambopata y en el bajo Madre de Dios, poniendo en riesgo que sobre pase la capacidad de carga que presenta cada atractivo turístico ubicado dentro de la Reserva y los recursos turísticos que actualmente vienen siendo utilizados en el bajo Madre de Dios.

## **CAPITULO II: REVISIÓN DE LITERATURA**

### **2.1 MARCO TEÓRICO**

El año 2007, el Gobierno Regional de Lambayeque **ELABORA UN INVENTARIO DE RECURSOS TURÍSTICOS**, con el apoyo de los estudiantes de turismo de la Universidad del Señor de Sipan, con la finalidad de que el turista pueda contar con un documento técnico que le permita informarse de los sitios turísticos que busca conocer.

El año 2006, Johanna Soledad Poggi Dávila, realizó: **“Diagnostico del Potencial y Propuesta de Planificación Eco turística en la Zona de San Fernando”**, en el departamento de Ica, con la finalidad de que la Zona en estudio pueda desarrollar el turismo, viendo el acceso, las facilidades que pueda existir en la zona.

El año 2006 el Ingeniero Luis Roberto Alvarado Abad en su proyecto: **DISEÑO DE UN PLAN DE DESARROLLO TURÍSTICO PARA EL CANTÓN AZOGUES, PROVINCIA DEL CAÑAR**, donde se inventarió 20 atractivos, que pertenecen al Cantón Azogues, de los cuales 16 atractivos son complementarios, y cuatro atractivos son focales, valorados y jerarquizados de acuerdo a sus características turísticas.

En el año 2005, Oscar Reyes Pérez y Álvaro Sánchez Crispín, realizaron una **“Metodología para determinar el Potencial de los Recursos Turísticos naturales en el Estado Oaxaca, México”**, teniendo como el resultado el crecimiento del turismo en Oaxaca por la diversidad de atractivos que lograron identificar.

En el año 2003, en el **Estudio De Factibilidad para Un Proyecto de Turismo Alternativo en la Comunidad San Pedro De Lluçud (Ecuador)**, llegaron al resultado de que la comunidad mencionada, presenta un potencial turístico, y que la actividad turística es factible (viable).

En el año 2000 el Proyecto Alcántara denominado: **“Inventario y Puesta en Valor de Recursos Culturales Región Tánger - Tetúan”**, desarrollado en el país de Marrueco, mediante un inventario de recursos culturales demostró que la región de Tánger y Tetúan, presenta un gran potencial para el desarrollo de la actividad turística.

En el año 1999, la WWF (Fondo Mundial para la Naturaleza) elaboró una guía denominado: **“Potencial para la categorización y el manejo efectivo de la Zona Reservada del Alto Purús**, Con el objeto de asegurar la categorización final de la Zona Reservada del Alto Purús (ZRAP), en una o más de las áreas potenciales y para asegurar su viabilidad en el largo plazo, es necesario llevar a cabo una serie de actividades, incluyendo la definición de los límites, la elaboración del expediente técnico (uno o más dependiendo del número de áreas en que sea categorizada la ZRAP), el manejo efectivo y el desarrollo de programas de conservación en las comunidades indígenas y concesiones forestales vecinas.

En el año 1997, el Instituto Tecnológico de Sonora, realizo un proyecto: **“El Turismo Alternativo Como Medio Para Fomentar El Desarrollo De Las Comunidades En El Sur De Sonora”**, donde uno de los pasos que se desarrollaron fue de realizar un inventario de los recursos culturales y naturales, y llegan a la conclusión de: primer lugar se detecta un gran potencial de recursos culturales y naturales susceptibles de ser explotados para la atracción de turistas al sitio y representa una oportunidad para la comunidad el hecho de aprovecharlos de una manera responsable bajo los principios de auto sustentabilidad.

## 2.2 MARCO CONCEPTUAL

**Concepto de Turismo<sup>1</sup>**: Conjunto de actividades de producción y consumo a las que dan lugar determinados desplazamientos seguidos de una noche, al menos, pasada fuera del domicilio habitual, siendo el motivo el recreo, los negocios, etc.”

---

<sup>1</sup> Organización Mundial de Turismo.

**Turismo<sup>2</sup>**: Conjunto de actividades que realizan personas durante sus viajes y estancias en lugares distintos a los de su residencia habitual por menos de un año, con fines de ocio, negocios u otros.

**Inventario de Recursos Turísticos<sup>3</sup>**: constituye un registro y un estado integrado de todos los elementos turísticos que por sus cualidades naturales, culturales y humanas pueden constituir un recurso para el turista, por lo que presenta un instrumento valioso para la planificación turística, toda vez que sirve como punto de partida para realizar evaluaciones y establecer las prioridades necesarias para el desarrollo turístico natural.

**Héctor Cevallos – Lascrain (1997)**: Al planear la actividad turística, ya sea a nivel nacional, regional o local, es indispensable levantar inventarios de los atractivos turísticos, tanto existentes como potenciales, el inventario debe ser completo y detallado como sea posible de manera sistemática y categorizada.

**(O M T<sup>4</sup>, 1999)**. Manifiesta que para realizar un “turismo sostenible se requiere de una buena gestión ambiental, aunque no necesariamente tiene que basarse en la naturaleza ni ser educativo; a su vez necesita de todas las herramientas del desarrollo sostenible, como nuevas tecnologías, cambios en el comportamiento social, nuevas leyes ambientales, herramientas corporativas de gestión ambiental, mejor planificación y procedimientos de control del desarrollo, por tanto, el turismo sostenible es todo aquel turismo basado en el aprovechamiento racional de los recursos naturales y culturales que contribuye a un desarrollo sostenible”.

**Dirección Nacional de Turismo en el año 2007**, El “Manual para la Formulación del Inventario de Recursos Turísticos, a nivel Nacional”, establece los lineamientos técnicos para la identificación, clasificación y categorización de los

---

<sup>2</sup> Comisión Estadística de las Naciones Unidas

<sup>3</sup> Manual para la formulación del Inventario de Recursos Turísticos a nivel Nacional - 2008

<sup>4</sup> Organización Mundial del Turismo

recursos turísticos, que constituyen la metodología para la adecuada formulación del Inventario Nacional. Se pretende así orientar su elaboración, a través de una homogenización de los términos y criterios a emplear, para catalogar, evaluar y dar a conocer el potencial turístico (recursos turísticos) de cada zona del país.

**Atractivos Turísticos<sup>5</sup>:** son los recursos turísticos aprovechados en la actualidad, capaces de satisfacer las necesidades del visitante. Cuenta con facilidades y servicios que permitirán su comercialización mediante uno o varios productos.

**Circuito Turístico<sup>6</sup>:** Es el conjunto de vías y visitas que se enlazan, constituyendo un itinerario cerrado, que nace y muere en idéntico lugar.

**Recurso Turístico<sup>7</sup>:** Son los recursos naturales, culturales, tradiciones, costumbres y acontecimientos programados que poseen una determinada zona o área con un potencial que podría captar el interés de los visitantes.

---

<sup>5</sup> Manual para la formulación del Inventario de Recursos Turísticos a Nivel Nacional - 2008

<sup>6</sup> Fuente: Rutas e itinerarios turísticos, de Gómez y G.-Quijano - 2008

<sup>7</sup> Manual para la formulación del Inventario de Recursos Turísticos a Nivel Nacional - 2008

### **CAPITULO III: METODOLOGÍA.**

#### **3.1 MATERIALES:**

<b>Materiales</b>	<b>Equipos</b>	<b>Instrumentos</b>
➤ Papelotes	➤ Computadora	➤ Fichas de Inventario
➤ Lápiz	➤ Pentium V.	➤ Encuestas
➤ Borrador	➤ GPs	
➤ Tablero	➤ Cámara fotográfica	
➤ Papel bond A-4	➤ Cámara filmadora	
➤ Lapiceros	➤ Impresora Hp Laser	

#### **3.2 METODO DE INVESTIGACIÓN**

##### **3.2.1 UBICACIÓN DEL ÁREA DE ESTUDIO.**

El área de estudio se realizó en el departamento de Madre de Dios, Provincia de Tahuamanu, Distrito de Iberia especialmente en los centros poblados de: Arrozal, Abeja, Pacahuara, Flor de Acre, Tropezón; quienes están ubicados en el eje carretero de la Interoceánica Sur Tramo III, y el sector de Oceanía, este último ubicado a orillas del Río Tahuamanu.

##### **3.2.2 DESCRIPCIÓN DEL ÁREA DE ESTUDIO.**

➤ **Clima:**

Los datos climáticos, son tomados del **ESTUDIO DE MESO ZONIFICACION ECOLÓGICA-ECONOMICA DEL CORREDOR INTEROCEÁNICO SUR TRAMO III INAMBARI - IÑAPARI**, elaborada y publicada por el Instituto Nacional de Desarrollo (INADE) - Proyecto Especial Madre de Dios, en el año 2007.

La información meteorológica aunque relativamente dispersa; ha sido obtenida de 15 estaciones, 3 de las cuales se encuentran localizadas dentro del ámbito del estudio: Iberia, Puerto Maldonado e Iñapari; la información meteorológica complementaria se ha obtenido de 12 estaciones de áreas vecinas: Pilcopata, Paucartambo, Quincemil, San Gabán y Sina en territorio peruano; Petrópolis, Xapurí, Assis y Brasilea, ubicadas en territorio brasileño; y las estaciones de Cobija, La Asunta y Ixiamas, ubicadas en territorio Boliviano (INADE 2 007).

*Tesista: Yesica Norma Becerra Lira*



Mapa Nº 001: Ubicación del área de estudio en la región Madre de Dios

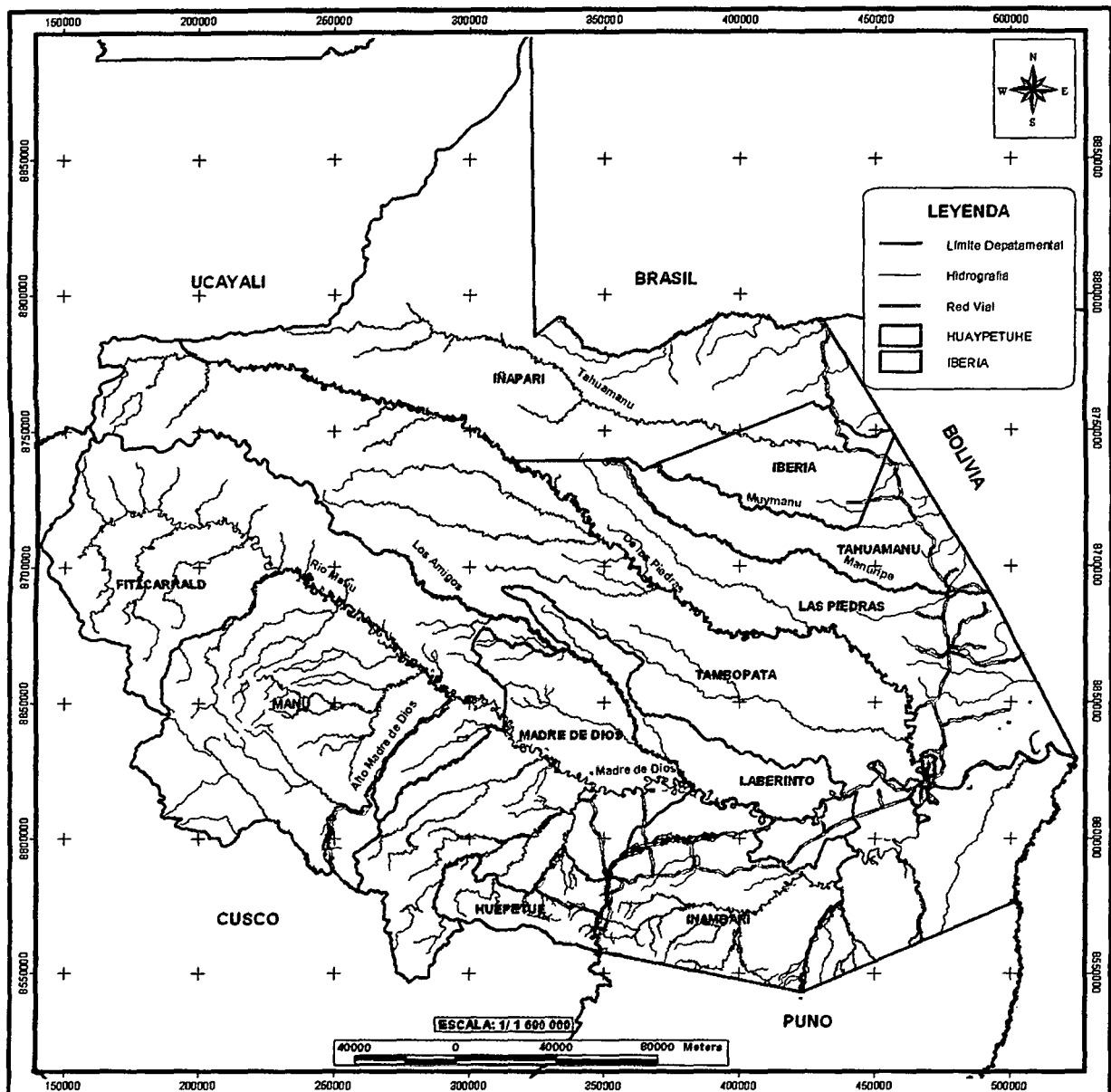

<b>UNIVERSIDAD NACIONAL AMAZÓNICA DE MADRE DE DIOS</b> <b>CARRERA PROFESIONAL DE ECOTURISMO</b> <b>- MAPA DE UBICACIÓN -</b>			
TESIS PARA OPTAR EL TÍTULO PROFESIONAL DE LICENCIADO EN ECOTURISMO <b>"PROPUESTA DE DESARROLLO TURÍSTICO EN BASE AL INVENTARIO DE LOS RECURSOS TURÍSTICOS DEL DISTRITO DE IBERIA"</b>			
TESISTA: YESICA NORMA BECERRA LIRA ASESOR: LIC. CARLOS AGUILAR PEREZ			
FUENTE: - Centros Poblados INEI - IGN (Cart. Esc. 1/100 000) - Vías de Transporte (MTC) - INRENA	ELABORADO POR: <b>YESICA BECERRA LIRA</b>	MAPA Nº <div style="font-size: 2em; font-weight: bold; text-align: center;">01</div>	
PROYECCIÓN: <div style="font-weight: bold; text-align: center;">UTM</div>	ZONA: <div style="font-weight: bold; text-align: center;">19 S</div>	DATUM: <div style="font-weight: bold; text-align: center;">WGS</div>	FECHA: <div style="font-weight: bold; text-align: center;">OCTUBRE DE 2009</div>

Tesista: Yesica Norma Becerra Lira

Mapa N° 002: Ubicación de los Centros Poblados del distrito de Iberia

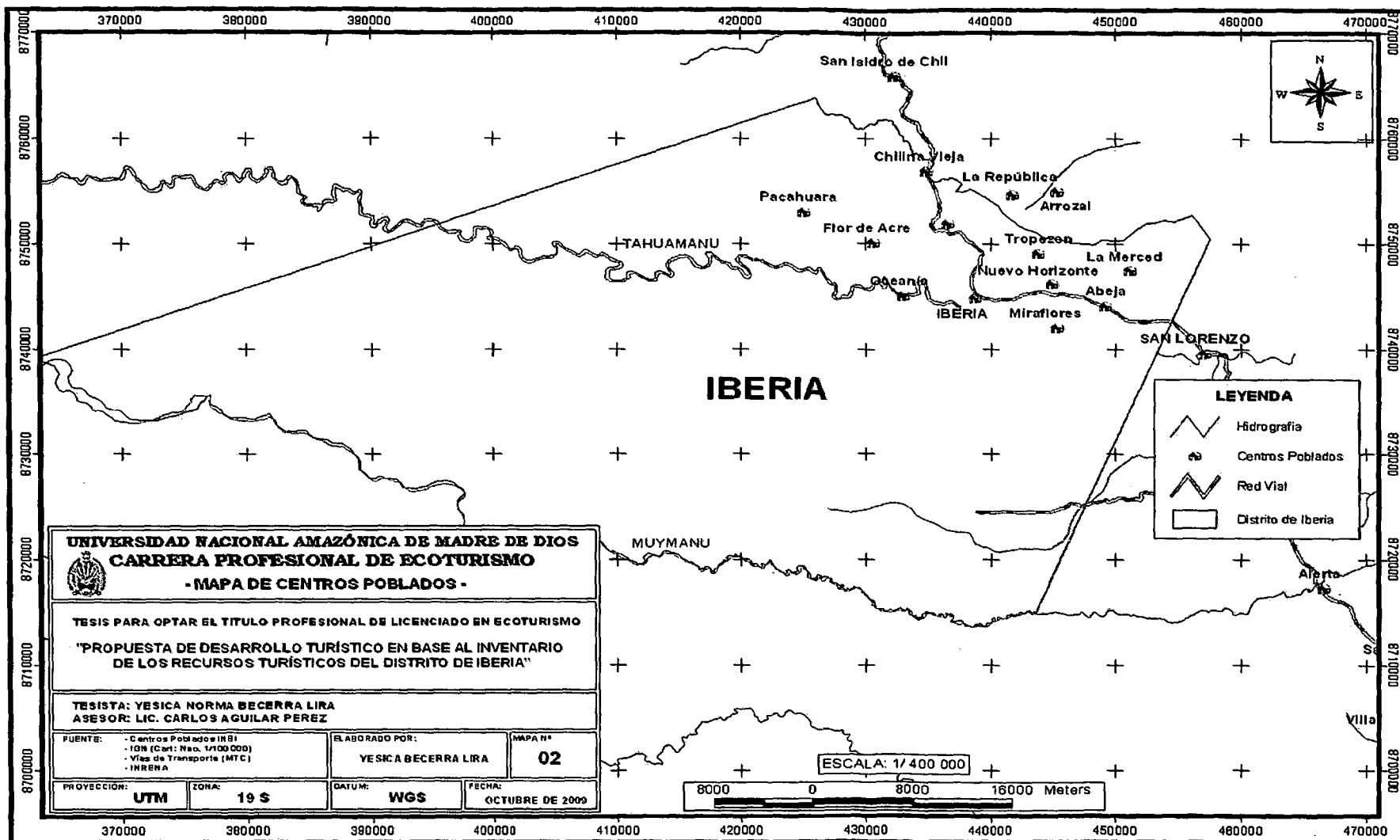

Tesista: Yesica Norma Becerra Lira

➤ **Precipitación:**

Del tipo tropical – ecuatorial, la precipitación promedio anual es de 3032.84 mm/año, distribuidas a lo largo de todo el año pero en cantidades variables, pudiéndose distinguir, que, las lluvias se inician en octubre y se prolonga hasta el mes de abril, con transiciones en los meses de mayo y setiembre y con periodo de estiaje corto de tres (03) meses desde junio a agosto. Los mayores valores se registra en los meses de diciembre, enero y febrero con arriba de los 300 mm/mes y el menor valor se presenta en agosto con 96.6 mm/mes.

➤ **Temperatura.**

La temperatura del aire en una localidad dada es determinada básicamente por su ubicación latitudinal, así como por la presencia de accidentes geográficos como la Cordillera de los Andes entre otros.

En el Departamento de Madre de Dios, existen varias estaciones meteorológicas que miden temperaturas. Otras estaciones también se emplean como referenciales, ya sea por su reducida serie observacional y/o están ubicadas fuera del departamento.

<b>ESTACIÓN</b>	<b>TEMPERATURA</b>
<b>ANUAL</b>	<b>MEDIA (Cº)</b>
Iñapari	25.0
Iberia	24.9
Puerto Maldonado	26.0
Tambopata (r)	20.5
Pilcopata	24.0

-----  
r = referenciales

De acuerdo con los datos meteorológicos la variación geográfica de las temperaturas anuales es reducida, con un valor central dominante de 25°C y una variación de 1°C arriba y abajo del mismo.

Los menores valores se presentan conforme se avanza al Sur, en los límites con los departamentos de Cuzco y Puno; mientras que los mayores valores se localizan en la planicie amazónica.

El mes más frío es Julio, mientras que el más cálido es octubre o enero. La oscilación estacional (diferencia entre el mes más cálido y el mes más frío) es de aproximadamente 3°C en promedio, configurando de esta manera una zona prácticamente isoterma.

Con alguna frecuencia en la zona se registran los "Friajes" o "Surazos" que provocan una caída brusca de la temperatura de hasta 4°C producto de la incursión de masas de aire frías provenientes de la Antártida, con duración de 3 a 8 días. (Zonificación Económica Ecológica).

➤ **Humedad Relativa.**

Otro de los elementos condicionantes del clima es la humedad relativa, porque representa el contenido de vapor de agua del aire y que afecta el comportamiento de la temperatura y por ende en la característica del clima.

Las estaciones ubicadas en la selva baja (menor altitud), como Iberia y Puerto Maldonado presentan un mayor rango de variabilidad a través del año y sus promedios anuales son; Iberia con un promedio anual de 68.3 % y Puerto Maldonado 81.1%.

Los valores de humedad relativa más bajos se ocurren en el periodo de estiaje; así en la estación de Puerto Maldonado, se da en el mes de setiembre, con 74% de humedad relativa. En la estación de Iberia, se da en agosto, con un valor de 64.7%.

Los porcentajes más altos de humedad relativa se presentan en los meses lluviosos, ocurriendo generalmente, en el mes de febrero; así la estación de Puerto Maldonado alcanza un valor de 85.1%, Iberia 74.0 %.

➤ **Viento.**

La estación de Puerto Maldonado, tiene los mayores valores de velocidad de viento, oscilando entre 9.5 Km. /h (abril) a 11.3 Km. /h (enero), siendo su valor promedio anual de 10.5 Km. /h.

**3.2.3 Tipos de Bosque.**

En el área de estudio (Distrito de Iberia) se ha encontrado tres (03) tipos de bosque por su fisiografía, los cuales poseen respectivamente categorías transicionales, definidos cuantitativamente de la relación existente entre los factores principales de Fisiografía y Vegetación, resultando los siguientes:

<b>Tipo de Bosque</b>	<b>Área (ha)</b>	<b>%</b>
1. Bosque de Colinas Bajas	17,265.35	22.83
2. Bosque medio de colinas bajas	55,971.53	74.01
3. Bosque bajo de colinas bajas	2,391.28	3.16
<b>Total</b>	<b>75,628.16</b>	<b>100.00%</b>

Fuente: INRENA, 2003

**a. Diseño de la Investigación**

El método de investigación que se ha utilizado para el presente estudio es Descriptivo, las cuales se describen en tres Fases, donde se detalla a continuación:

**a.1 Fase 1: Pre campo**

**Recopilación de información**

Se recopiló y analizó la información general acerca del área de estudio brindada por el Municipio Distrital de Iberia y todas las bibliografías

especializada de la zona como artículos, revistas, fotografías, filmaciones, entre otros.

#### **Coordinación de trabajo con los sectores.**

##### ➤ **Presidentes de Barrio de la Ciudad de Iberia**

Mediante el Oficio Múltiple N° 007-2009-ALC-SG-MDI emitido en coordinación con el Municipio, se invitó a los presidentes de Barrios de la ciudad de Iberia, para informarles acerca del trabajo a realizarse y para el apoyo correspondiente.

##### ➤ **Sector Shiringa**

En coordinación con el presidente de Sindicato de Shiringueros del Distrito de Iberia se llevó a cabo la reunión para poder organizar la visita a sus áreas de quienes tuvieran su trabajo de shiringa organizado, poseer collpas, cochas, lagos, quebradas, para el levantamiento de información de campo. Dicha reunión se realizó en el local de los shiringueros.

##### ➤ **Sector Agricultura**

También se coordinó una reunión con el presidente de Agricultores de la Provincia de Tahuamanu, quien lo preside el señor Luis Chávez Huamán, la reunión se llevó a cabo en los ambiente de la Dirección Agraria de Iberia. De igual forma se programó la visita para el levantamiento de información de campo.

#### **a.2 Fase 2: Campo**

La visita a campo se realizó en los meses de Abril, Mayo y Junio, teniendo en cuenta que la época de lluvias ya está cesando, en los que se logró consolidar el levantamiento de la información de los atractivos y potenciales turísticos presentes en el área de estudio.

Para la toma de datos en el campo se ha elaborado una ficha técnica (ver ficha N° 001), esto para facilitar el manejo de la información. Para el inventario de los recursos turísticos se ha tomado en cuenta: a) Atractivos naturales, b) Acceso, c) Facilidades y d) Servicios dentro del Recurso, basado en el Manual para la Formulación del Inventario de Recursos Turísticos a Nivel Nacional (MINCETUR - 2008)

Ficha Nº 001: ficha de inventario de recursos turísticos

<b>Nombre:</b>				<b>Nº de ficha:</b>		
<b>Clasificación:</b>				<b>Jerarquía</b>		
<b>Categoría:</b>		<b>Tipo:</b>		<b>Subtipo:</b>		
<b>Ubicación Geográfica:</b>		<b>Posición UTM</b>	<b>Época de visita</b>		<b>Horario de Visita</b>	
<b>Región:</b>		<b>X:</b>				
<b>Provincia :</b>		<b>Y:</b>				
<b>Distrito:</b>		<b>Altitud</b>	<b>Propiedad</b>	<b>Institución:</b>	<b>Tarifa:</b>	
<b>Localidad:</b>					<b>Hora de visita</b>	
<b><u>Croquis – Mapa de Ubicación – Imagen Satelital</u></b>						
<b>Medios de acceso y transporte</b>						
<b>Lugar de partida</b>	<b>llegada</b>	<b>Km.</b>	<b>Vías</b>		<b>Tiempo</b>	<b>Medio de transporte</b>
			<b>tipo</b>	<b>Est. Conserv.</b>		
<b>Descripción de la Ruta:</b>						
<b>Forma de acceso:</b>						
<b>Descripción del recurso turístico:</b>						
<b>Estado de Conservación:</b>						
<b>Uso Actual:</b>						
<b>Observaciones y Problemas:</b>						
<b>Servicio:</b>						
<b>Hora:</b>				<b>Fecha:</b>		

Fuente: Elaboración Propia



**a.3 Fase 3: Procesamiento de la Información:**

➤ **Categorización de los Recursos Turísticos**

El presente trabajo de investigación se ha desarrollado conforme a los lineamientos del Manual para la Formulación del Inventario de Recursos Turísticos a Nivel Nacional (Fase I – Categorización) del MINCETUR (Ministerio de Comercio Exterior y Turismo publicado en el 2008), y que se presenta en la metodología a seguir para la uniformidad de la información, básicamente.

Para efectos de categorización de los atractivos y potenciales turísticos inventariados, se desarrolló la metodología del mismo manual (Cuadro N° 001)

**Cuadro N° 001: Categorías - Tablas**

<b>1. Categoría: Sitios Naturales</b>		
<b>Tipos</b>	<b>Sub - tipos</b>	<b>Características</b>
<b>1.a. Montañas</b>	Cordillera Altiplanos Mesetas Cerros Áreas Nevadas Bosque de Piedras Volcanes (*)	Altura, morfología. Región Natural en que se encuentran. Clima, cambios estacionales marcados. Vegetación. Fauna. Caminos, senderos y rutas. Presencia de glaciares. Presencia de fragmentos de rocas. Tipos de erosión predominante. Estado actual: activo, durmiente, apagado (*). Presencia de glaciares (*).
<b>1.b. Planicies</b>	Desiertos Llanuras Tablazos Pampas Salinas Dunas (médanos)	Región Natural en que se encuentra. Clima, cambios estacionales marcados. Extensión, morfología (permite conocer cómo se han formado las superficies terrestres). Vegetación. Fauna.
<b>1.c. Valles</b>		Extensión y morfología. Vegetación. Fauna silvestre. Clima.

1.d. Quebradas		Geología. Clima, altura. Caminos, senderos y rutas. Vegetación. Fauna.
1.e. Cañones		Región Natural en la que se encuentra. Geología, clima. Profundidad máxima. Río y afluentes principales. Caminos, senderos y rutas.
1.f. Pongos		Geología, clima. Profundidad máxima. Fauna. Flora.
1.g. Cuerpos de agua	Lagos Lagunas Oasis Pantanos Albufera Humedales	Región Natural en que se encuentra. Extensión. Profundidad. Presencia de islas.
1.h. Ríos		Calidad del agua. Flora. Fauna. Centros poblados cercanos. Zonas de pesca, navegables y otros. Caudal.
1.i. Caídas de agua	Cataratas o Cascadas	Lugar de origen. Principales afluentes. Flora y fauna. Número de saltos Altura.
1.j. Manantiales		Región Natural en la que se encuentra. Calidad y color del agua. Flora y fauna circundante. Dimensión.
1.k. Aguas minero medicinales	Aguas termales Aguas no termales Gases Lodos	Región Natural en la que se encuentra. Calidad y propiedades del agua. Caudal. Paisaje circundante. Instalaciones.
1.l. Costas	Islas Penínsulas Bahías Puntas Playas Esteros y manglares	Región Natural en la que se encuentra. Temperatura. Calidad y propiedades del agua. Dimensiones y morfología. Clima, profundidad. Flora y fauna circundante.

	Caletas	
1.ii. Lomas	Lomas	Dimensiones Clima Geología y morfología. Flora y fauna.
1.m. Grutas o cavernas, cuevas		Dimensiones. Formación de depósito. Presencia de cursos de agua. Flora y fauna.
1.n. Áreas Naturales Protegidas	Parque Nacional Santuario Nacional Santuario Histórico Reserva Nacional Bosque de Protección Reserva paisajística Reserva Comunal Cotos de Caza Zona Reservada	Ubicación, extensión. Flora y fauna. Especies de interés. Especies en peligro de extinción. Caminos, senderos y rutas.
1.ñ. Lugares pintorescos	De flora De fauna Bosques Miradores naturales Caminos	Ubicación de sitios. Extensión, altitud, clima. Puntos de interés. Caminos, sendas, rutas. Especies de interés.
1.o. Otros	Lugares paleontológicos (fósiles) Colpas	Región Natural donde se encuentra. Tipos de restos encontrados. Antigüedad. Flora y fauna Especies de interés.
<b>2. Categoría: Manifestaciones Culturales</b>		
<b>Tipos</b>	<b>Sub-tipos</b>	<b>Características</b>
2.a Museos y Otros (Pinacoteca)		Tipo de colección Calidad e importancia de la colección, piezas más relevantes (especificar fechas y contexto)  Estado de conservación de las piezas y del edificio mismo donde se encuentra dicha colección. Hacer mención específica del edificio de ser necesaria (ej.: iglesia).
2b. Arquitectura y Espacios Urbanos	Iglesia (Templo, Catedral, etc.) Convento Capilla	Fechas. De construcción e intervenciones más resaltantes (remodelaciones o reconstrucciones). Descripción de elementos formales y

	<p>Casa de valor Arquitectónico                  Casa – Hacienda                  Palacio o Castillo                  Teatros                  Molino                  Edificaciones (Fortalezas, escuelas, cuarteles, colegios)                  Universidades                  Plazas                  plazuelas                  Alamedas                  Paseos                  Boulevard                  Malecones                  Barrios                  Santuarios                  Miradores                  Parques                  Glorietas                  Puertos, embarcaderos, muelles y caletas                  Obras de ingeniería moderna (puentes y canales de riego)                  Otros                  Edificaciones (casas, balcones, cuartos, ventana, Patios, murallas....)</p>	<p>estéticos que definen la Edificación Incluir características de las fachadas, sus alturas, proporciones, componentes decorativos y otros elementos destacados                  Indicar estilo arquitectónico.</p> <p>Descripción de los bienes muebles destacables. (Púlpitos, altares, etc.)                  Causas del interés turístico</p> <p>Estado de conservación.                  Si el atractivo ha sido declarado Patrimonio Cultural o Monumental de la Nación por el INC o Patrimonio Cultural de la Humanidad por UNESCO</p> <p>Datos Históricos. Sucesos importantes con el inmueble.</p>
<p>2c. Lugares Históricos</p>	<p>Complejo Histórico</p> <p>Barrios</p> <p>Puertos, Embarcaderos, muelles y caletas                  Campo Santo                  Campo de Batalla                  Plazas</p> <p>Plazuelas                  Obras de ingeniería (Andenes, canales de riego y Puentes)                  Estación ferroviaria                  Otros</p>	<p>Considerar monumentos, piletas, etc.</p> <p>Fechas. De construcción e intervenciones más resaltantes (remodelaciones o reconstrucciones)</p> <p>Estado de conservación.                  Cultura y contexto a los que pertenece.                  Datos históricos. Sucesos importantes relacionados con la construcción.</p>

		<p>Descripción de elementos formales y estéticos que definen la construcción Incluir proporciones, componentes decorativos y otros. Causas del interés turístico</p> <p>Si los recursos han sido declarados Patrimonio Cultural o Monumental de la Nación por el INC o Patrimonio Cultural de la Humanidad por la UNESCO</p>
2d. Sitios Arqueológicos	<p>Edificaciones (Templos, fortalezas, plazas, Cementerios, etc.) Cuevas y grutas Pinturas Rupestres Petroglifos (grabados en piedra) Esculturas Geoglifos (grabado en tierra) Otros</p>	<p>Fechas. De realización e intervenciones más resaltante (remodelaciones) Cultura a los que pertenece. Descripción de elementos formales y estéticos que definen la realización Causas del interés turístico Estado de conservación. Si ha sido declarado Patrimonio Cultural o Monumental de la Nación por el INC o Patrimonio Cultural de la Humanidad por UNESCO.</p>
2e. Pueblos	<p>Pueblos Tradicionales Pueblos Artesanales Pueblos Históricos</p>	<p>Fechas de fundación e intervenciones más resaltantes (remodelaciones) Época a la que pertenece. Datos históricos. Sucesos importantes relacionados con el lugar. Descripción de principales elementos estéticos que lo definen. Causas del interés turístico Estado de conservación. Si ha sido declarado Patrimonio Cultural o Monumental de la Nación por el INC o Patrimonio Cultural de la Humanidad por UNESCO.</p>
<b>3. Categoría: Folclore</b>		
<b>Tipos</b>	<b>Sub-tipos</b>	<b>Características</b>
3.a Creencias Populares	<p>Cuentos Costumbres Cuentos</p>	<p>Lugar y fecha de acontecimiento, duración. Descripción de la ceremonia</p>

Tesista: Yesica Norma Becerra Lira

	Mitos Tradiciones	Lugar Tipos de sucesos (históricos, contemporáneo, etc.)
3.b Ferias y Mercados	Mercados Artesanales Ferias Artesanales	Lugar, fecha del acontecimiento, duración. Descripción de los productos en venta y causas de su interés turístico.
3.c Música y Danzas		Tipos de música y danzas. Descripción de sus rasgos relevantes. Causas de interés turístico.
3.d Artesanía y artes	Cera(velas) Cerámica Cestería Cueros y Pieles Madera/Carpintería(escultura Instrumentos Musicales Metales Imaginería Máscaras Objetos Rituales Papel Piedras Pinturas Tejidos Indumentaria Orfebrería - joyería (oro y plata) Otros	Lugar de producción. Tipo y calidad del producto.  Cultura
3.e Gastronomía	Dulces Típicos Bebidas típicos Platos típicos	Lugares. Tipo y calidad de los platos y las bebidas. Descripción de los mismos
3.f Etnológico	Selva Costa Sierra	Etnia a la que pertenece. Aspectos más notables (tipos de vida, etc.) Causas de interés turístico. Actividades que realizan
(*) El folclore es una Manifestación Cultural, sin embargo, por su representatividad e importancia para nuestro país, se ha considerado conveniente que éste constituya otra categoría.		
<b>4. Categoría: Realizaciones, Técnicas, científicas o Artísticas Contemporáneas</b>		

<b>Tipos</b>	<b>Sub-tipos</b>	<b>Características</b>
4.b Explotaciones Mineras		Descripción del tipo de explotación, destacando los aspectos más notables. Causas del interés turístico. Posibilidades de visita
4.b Explotaciones Agropecuarias y Pesqueras	Agricultura Ganadería Piscigranja	Descripción del tipo de explotación, destacando los aspectos más notables. Causas del interés turístico. Posibilidades de visita
4.c Explotaciones Industriales	Fábrica de Lácteos Trapiches Vitivinícolas Bodegas Otros	Descripción del tipo de explotación, destacando los aspectos más notables. Causas del interés turístico. Posibilidades de visita.
4.d Centros Científicos y Técnicos	Zoológicos Jardines Botánicos y viveros Planetarios Acuarios Túneles Puentes Modernos Centrales Hidroeléctricas Represas Otros	Descripción del tipo de explotación, destacando los aspectos más notables. Causas del interés turístico. Posibilidades de visita
4.e Otros		
<b>5. Categoría: Acontecimientos Programados</b>		
<b>Tipos</b>	<b>Sub-tipos</b>	<b>Características</b>
5.a Artísticos	Danza Música Teatro Exposiciones	Fecha de realización. Tipo y calidad del programa. Causas del interés turístico Otros
5.b Eventos	Convenciones Concursos. Ferias (no artesanales) Festivales Congresos	Descripción del evento Causas de interés turístico
5.c Fiestas	Fiestas Patronales Fiestas Religiosas Carnavales	Descripción de la fiesta. Causas de interés turístico.
5.d Otros		

➤ **Jerarquización de los Recursos Turísticos**

Una vez procesado la información de acuerdo a la Categorización, del Manual para la Formulación del Inventario de Recursos Turísticos a Nivel Nacional (MINCETUR - 2006), se procedió a con la Fase II – Jerarquización para asignarle un nivel de importancia relativo a cada uno de los Recursos Turísticos Inventariados de acuerdo a los niveles de jerarquías presentadas por el MINCETUR – 2008:

<b>Jerarquías</b>	<b>Descripción</b>
4	Recursos excepcionales y de gran significación para el mercado turístico internacional, capaces, por sí solos, de motivar una importante corriente de visitantes (actual o potencial).
3	Recursos con rasgos excepcionales, capaces de motivar, por sí solos o en conjunto con otros recursos contiguos, una corriente actual o potencial de visitantes nacionales o extranjeros.
2	Recursos con algunos rasgos llamativos capaces de interesar a visitantes que hubiesen llegado a la zona por otras motivaciones turísticas, o de motivar corrientes turísticas locales.
1	Recursos sin mérito suficiente para considerarlo al nivel de las jerarquías anteriores, pero que, igualmente, forman parte del Inventario de Recursos Turísticos como elementos que pueden complementar a otros de mayor jerarquía.

**Criterios de Jerarquización:**

Para evaluar los recursos turísticos se ha identificado 08 criterios, cuya aplicación permitirá darle la jerarquía correspondiente, esto según la Clasificación, y su Ponderación:

**1. a Clasificación**

Para una mejor comprensión y manejo de los Criterios de Evaluación identificados, éstos han sido integrados en función de la homogeneidad de las variables de medición, en los siguientes grupos:



• **Criterios relacionados con el valor intrínseco del recurso**

**A. Particularidad**

<b>CRITERIOS DE EVALUACION</b>	<b>VALORACION</b>
Atributos únicos que lo destacan en el ámbito internacional: - Reconocimiento internacional que lo diferencie - Valor histórico (antigüedad, hechos, cultura auténtica) - Características naturales que lo diferencian a nivel internacional	6
Atributos que lo destacan en el ámbito nacional: - Valor histórico (antigüedad, hechos, cultura auténtica) - Valor y calidad arquitectónica que lo diferencie (edificaciones auténticas, calidad del diseño, diferente a las de su género) - Características naturales que lo diferencian a nivel nacional	4
Atributos que lo destacan en el ámbito regional: - Características culturales y naturales que lo diferencian a nivel regional - Valor y calidad arquitectónica que lo diferencie	2
Atributos que lo destacan en el ámbito local: - Características culturales y naturales que lo diferencian a nivel local - Valor y calidad arquitectónica que lo diferencie	1

**B. Publicaciones**

<b>CRITERIOS DE EVALUACIÓN</b>	<b>VALORACION</b>
Publicaciones de orden científico, histórico, cultural y natural de trascendencia internacional	6
Publicaciones de orden científico, histórico, cultural y natural de trascendencia nacional	4
Publicaciones de orden científico, histórico, cultural y natural de trascendencia regional	2
Publicaciones menores: monografías y artículos	1

**C. Reconocimientos**

<b>CRITERIOS DE EVALUACIÓN</b>	<b>VALORACIÓN</b>
Tiene algún reconocimiento oficial de primer orden de carácter internacional como recurso natural o cultural:	6

- UNESCO (Patrimonio de la Humanidad) - RAMSAR (Humedales, Pantanos), otros	
Tiene algún tipo de reconocimiento oficial de carácter nacional como recurso natural o cultural: - Ley - Declaración de Patrimonio Cultural de la Nación - INC - Áreas Natural Protegida – INRENA - Otros	4
Tiene algún reconocimiento oficial de carácter regional como recurso natural o cultural: - Áreas de Conservación Regional, otros	2
Tiene algún reconocimiento oficial de carácter local como recurso natural o cultural: - Áreas de Protección Municipal, otros	1

**D. Estado de conservación**

CRITERIOS DE EVALUACION		VALORACION
Muy Bueno	Su estado de conservación y presentación permite distinguir plenamente sus características y atributos: - No tiene problemas o impactos leves referido a depredación y/o contaminación	6
Bueno	El recurso es distinguible y apreciable; presenta algunos problemas temporales: - Con impacto leve referido a Depredación y/o Contaminación	4
Regular	Es posible reconocer las características principales del recurso, aunque con limitaciones debido a las condiciones en que se encuentra. Es posible su recuperación: - Problemas de depredación - Problemas de contaminación	2
Malo	No es posible reconocer sus características principales del recurso, salvo por referencias. Tiene problemas trascendentes: - Problemas de depredación - Problemas de contaminación - Problemas de invasión de áreas	1

- **Criterios relacionados con la representatividad y la Demanda**

**E. Flujo de turistas**

<b>CRITERIOS DE EVALUACION</b>	<b>VALORACION</b>
Es visitado principalmente por el turismo internacional	6
Es visitado principalmente por el turismo nacional	4
Es visitado principalmente por el turismo regional	2
Es visitado principalmente por el turismo local	1

**F. Representatividad territorial**

<b>CRITERIOS DE EVALUACION</b>	<b>VALORACION</b>
Aquellos recursos turísticos que alcanzan una representatividad internacional: - Imagen a nivel internacional - Posicionamiento turístico a nivel internacional	6
Aquellos recursos turísticos que alcanzan una representatividad nacional: - Imagen a nivel nacional - Posicionamiento turístico a nivel nacional	4
Aquellos recursos turísticos que alcanzan una representatividad regional: - Imagen a nivel regional - Posicionamiento turístico a nivel regional	2
Aquellos recursos turísticos que alcanzan una representatividad local: - Recurso característico de la localidad - Imagen a nivel local	1

**G. Inclusión en la visita turística**

<b>CRITERIOS DE EVALUACIÓN</b>	<b>VALORACION</b>
Recurso de visita principal en los circuitos y corredores turísticos nacionales y regionales	6
Recurso de visita complementaria en los circuitos y corredores turísticos regionales	4
Es un recurso turístico de visita opcional en los circuitos y corredores turísticos regionales	2
Recurso incluido en la visita sólo por su ubicación en los circuitos y corredores turísticos regionales	1

**H. Demanda potencial**

CRITERIOS DE EVALUACIÓN	VALORACION
Se estima que tiene condiciones para recibir un turismo receptivo principalmente	6
Se estima que tiene condiciones para recibir un turismo interno principalmente	4
Se estima que tiene condiciones para recibir un turismo de nivel regional principalmente	2
Se estima que tiene condiciones para recibir visitas de nivel local principalmente	1

**1. b Ponderación**

Con la finalidad de afinar los resultados de la aplicación de los indicadores, se ha procedido a asignarles un factor de ponderación, en función a su importancia turística, para determinar la inclusión y aprovechamiento del recurso en el desarrollo turístico.

CODIGO	CRITERIOS DE EVALUACION	PESO	
		Recursos en Operación	Recursos que no están en operación
A	Particularidad	2	2,5
B	Publicaciones	0,5	1
C	Reconocimientos	1,5	2,5
D	Estado de conservación	1,5	3
E	Flujo de turistas	2	
F	Representatividad territorial	1,5	
G	Inclusión en la visita turística	1	
H	Demanda potencial		1

**3.2.3..1 Procedimiento para Jerarquizar**

Se ha establecido dos formas de evaluar, según la funcionalidad de los recursos turísticos:

*Tesista: Yesica Norma Becerra Lira*

**3.2.3..1.1 Recursos en Operación**

Son evaluados usando los criterios de evaluación del A al G.

**3.2.3..1.2 Recursos que no están en Operación**

Son evaluados los recursos inventariados usando los criterios:

A, B, C, D, H.

**3.2.3..2 Resultado de la Jerarquización de los Recursos Inventariados.**

Para obtener los resultados de la jerarquización de los recursos inventariados se procedió a llenar la ficha de jerarquización, anotando los valores que le corresponde por cada criterio de evaluación, tanto en los recursos que están en operación y los que aun no están en operación.

**Ficha Nº 002: Jerarquización – Recursos en Operación**

FICHA DE JERARQUIZACIÓN				F-1
				Nº
Nombre del Recursos Turísticos:				
Región		Categoría:		
Provincia		Tipo:		
Distrito		Sub Tipo:		
CODIGO	CRITERIOS DE EVALUACION	VALOR ASIGNADO	PONDERACION	SUB-TOTAL
A	Particularidad		2	
B	Publicaciones		0,5	
C	Reconocimiento		1,5	
D	Estado de Conservación		1,5	
E	Flujo de turistas		2	
F	representatividad		1,5	
G	inclusión en la visita turística		1	
				<b>total</b>
<b>JERARQUÍA</b>				

Tesista: Yesica Norma Becerra Lira

**Ficha N° 003: Ficha de Jerarquización – Recursos que no están en Operación**

FICHA DE JERARQUIZACIÓN				F-2
				Nº
Nombre del Recursos Turísticos:				
Región		Categoría:		
Provincia		Tipo:		
Distrito		Sub Tipo:		
CODIGO	CRITERIOS DE EVALUACION	VALOR ASIGNADO	PONDERACION	SUB-TOTAL
A	Particularidad		2,5	
B	Publicaciones		1	
C	Reconocimiento		2,5	
D	Estado de Conservación		3	
H	Demanda potencial		1	
				<b>total</b>
<b>JERARQUÍA</b>				

**Tabla N° 004: tabla final de Equivalencia T**

Valoración Total	Jerarquías
De 50 60 puntos	4
De 30 a 49 puntos	3
De 15 a 29 puntos	2
Menores de 15 puntos	1

**b. Estadística a Emplear**

La estadística empleada en el presente estudio es Estadística Descriptiva.

**3.3 Encuestas**

Las encuestas (Ver Anexo 02 – Ficha) fueron efectuadas a los pobladores, propietarios de las empresas transporte y de los centros de hospedaje de la ciudad de Iberia, con la finalidad de dar más validez al trabajo, ya que la población en general sería la más beneficiada al desarrollarse la actividad turística.

Tesista: Yesica Norma Becerra Lira

## CAPITULO IV: PRESENTACION Y ANALISIS DE LOS RESULTADOS

### 4.1 RESULTADOS

#### 4.1.1 Categorización

### PROPUESTA DE DESARROLLO TURISTICO A PARTIR DEL INVENTARIO DE LOS RECURSOS TURISTICOS DEL DISTRITO DE IBERIA

Nombre del Atractivo: *Río Tahuamanu*

Región: *Madre de Dios*

Categorías: *Sitios Naturales*

Provincia: *Tahuamanu*

Tipo: *Río*

Distrito: *Iberia*

Sub-tipo:

Localidad: *Puerto Portillo*

Propietario: *Estado*

Uso Actual: *Pesca y Medio de Transporte*

Estado de Conservación: *Bueno*

#### Descripción del Atractivo:

El río Tahuamanu limita al Distrito de Iberia con el distrito de Tahuamanu; se tomó como referencia el Puente Portillo. El río Tahuamanu constituye, por sí solo un potencial turístico por su belleza escénica que representa, y por la presencia de la flora: caña brava (*Gynerium sagittatum*), palo bobo (*Tessaria integrifolia*), céticos (*Cecropia sp*), *Ficus insípida*, *Calophyllum brasiliense*, entre otras y fauna: sachavaca (*Tapirus terrestris*), cotomono (*Allouata seniculus*), caimán negro (*Melanosuchus niger*), garza (*Ardea cocoi*), martín pescador (*Alcedo atthis*) que aun se puede observar durante su recorrido.

El río en la época de lluvias presenta una coloración marrón oscura y en la época seca las aguas llegan a medir hasta 1 metro de profundidad, con aguas cristalinas. En todo el año el río es navegable excepto cuando el río llegar a bajar su caudal y profundidad.

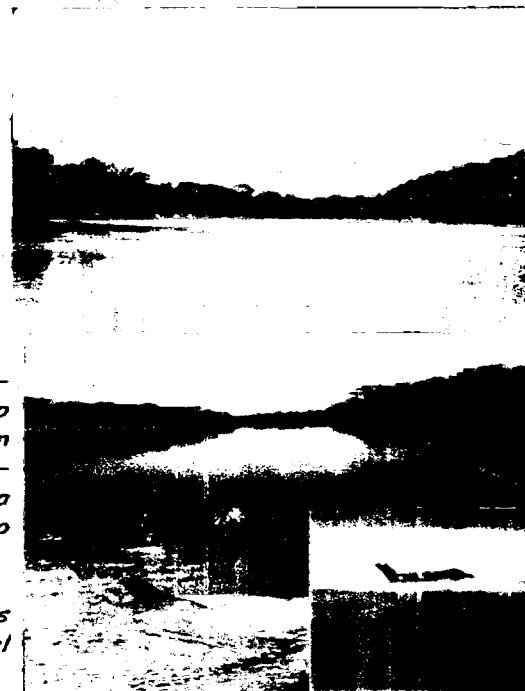

Información Turística:

Accesibilidad: *Si*

Visitable: *Si*

Infraestructura: *Ninguna*

Servicios: *Ninguna*

Tesista: *Yésica Norma Becerra Lira*

Tesista: *Yesica Norma Becerra Lira*

**PROPUESTA DE DESARROLLO TURÍSTICO A PARTIR DEL INVENTARIO DE LOS RECURSOS TURÍSTICOS DEL DISTRITO DE IBERIA**

Nombre del Atractivo: *Cocha del Padre*

Región: *Madre de Dios*

Categoría: *Sitios Naturales*

Provincia: *Tahuamanu*

Municipio: *Cuerpos de Aua*

Distrito: *Iberia*

Sub-tipo: *Cocha*

Localidad: *Barrio Empleado*

Propietario: *Estado*

Uso Actual: *Pesca*

Estado de Conservación: *Malo*

**Descripción del Atractivo:**

*Está ubicada en el Barrio Empleados, la cocha tiene una extensión de una hectárea, la cocha está rodeada de vegetación, principalmente de cétricos (Cecropia sp). La población especialmente los jóvenes le utilizaban para bañarse y para pescar. Actualmente la cocha ha quedado olvidada por qué parte de población han empezado a tirar los desechos inservibles (basura).*

*En esta cocha desembocan 2 colectores de aguas residuales de la población de Iberia y del Hospital. La presencia de residuos sólidos cuyos componentes son plásticos mayoritariamente, vidrios y papeles a provocado que los jóvenes ya no visiten la cocha, según la población aledaña indican que existe la presencia de lagartos y boas.*

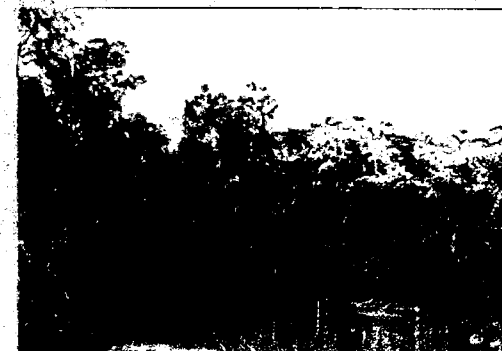

Información Turística:

Accesibilidad: *Si*

Visitable: *Si*

Infraestructura: *Ninguna*

Servicios: *Ninguno*

Tesista: *Yesica Norma Becerra Lira*

Tesista: *Yesica Norma Becerra Lira*



## PROPUESTA DE DESARROLLO TURISTICO A PARTIR DEL INVENTARIO DE LOS RECURSOS TURISTICOS DEL DISTRITO DE IBERIA

Nombre del Atractivo: *Cocha Escumpani*

Región: *Madre de Dios*

Categoría: *Sitios Naturales*

Provincia: *Tahuamanu*

Tipo: *Cuerpos de Agua*

Distrito: *Iberia*

Sub-tipo: *Cocha*

Localidad: *Sector Arrozal Km 14*

Propietario: *Eduardo Escumpani*

Uso Actual: *Pesca*

Estado de Conservación: *Bueno*

### Descripción del Atractivo:

*La cocha tiene una extensión de 500 m<sup>2</sup>, el propietario y comuneros aledaños realizan la pesca para autoconsumo.*

*Se puede encontrar especies de peces como el bagre (*Pimelodus pictus*), bocachico, bujurquis (*Apistogramma luelingi*). Haciendo uso de una chalupa observaremos especies de flora como el shihuahuaco (*Dipteryx micranta*), palmeras como el Wasai (), aguaje, y especies de fauna como el shansho (*Opisthocomus hoazin*), maracaná (*Ara manilata*), entre otros.*



Información Turística:

Accesibilidad: *Si*

Visitable: *Si*

Infraestructura: *no*

Tesista: *Yesica Norma Becerra Lira*

*Tesista: Yesica Norma Becerra Lira*

## PROPUESTA DE DESARROLLO TURISTICO A PARTIR DEL INVENTARIO DE LOS RECURSOS TURISTICOS DEL DISTRITO DE IBERIA

Nombre del Atractivo: *Fundo Escumpani*

Región: *Madre de Dios*

Categoría: *Sitios Naturales*

Provincia: *Tahuamanu*

Tipo: *Lugares Pintorescos*

Distrito: *Iberia*

Sub tipo: *Fundo*

Localidad: *Sector Anrozal Km 14*

Propietario: *Eduardo Escumpani*

Uso Actual: *ninguno*

Estado de Conservación: *Bueno*

### Descripción del Atractivo:

*Está ubicado en la propiedad del señor Eduardo Escumpani, tiene una extensión de 30 hectáreas, dicho fundo está ubicado dentro de la Concesión de Shiringa (Uncaria tormentosa) del propietario mencionado.*

*En el fundo se observa la construcción de pequeñas malocas, y además cuenta con animales como caballos, corderos. En cuanto a la actividad de la shiringa el propietario posee una de las concesiones mejores trabajadas, con las estradas bien limpias, esto hace propicio para que el visitante pueda acompañar al propietario a participar en esta actividad que por cierto es sostenible.*

*El secado del látex no lo hace de forma ancestral (humo), pero si con químicos que al final el látex seca en láminas.*

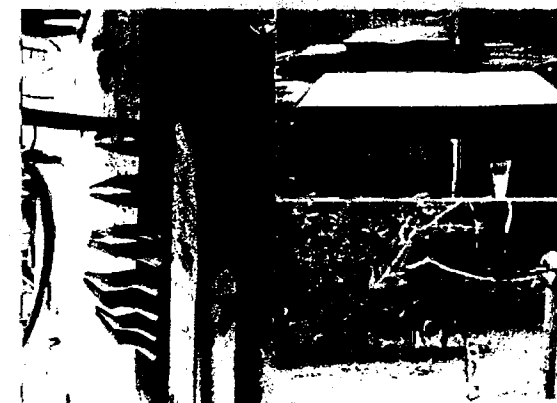

Información Turística:

Accesibilidad: *Si*

Visitable: *Si*

Infraestructura: *En construcción*

*Tesista: Yesica Norma Becerra Lira*

*Tesista: Yesica Norma Becerra Lira*

## PROPUESTA DE DESARROLLO TURÍSTICO A PARTIR DEL INVENTARIO DE LOS RECURSOS TURÍSTICOS DEL DISTRITO DE IBERIA

Nombre del Atractivo: *Colpa Mamíferos "Inusuy"*

Región: *Madre de Dios*

Provincia: *Tahuamanu*

Categoría: *Sitios Naturales*

Distrito: *Iberia*

Tipo: *Otros*

Localidad: *Sector. Tropezón Km 16,5*

Súb-tipo: *Colpa*

Propietario: *Carlos Inusuy*

Uso Actual: *Caza*

Estado de Conservación: *Bueno*

### Descripción del Atractivo:

La collpa tiene una extensión de 6m<sup>2</sup> aproximadamente, existe una actividad de los animales muy frecuentes, durante horas de la mañana y horas de la tarde en donde las huanganas (*Tayassu pecari*), sajinos (*Tayasu tajacu*), picuros (*Agouti paca*), sachavaca (*Tapirus terrestres*) realizan su actividad de colpeo. Durante el ingreso al área se ha podido observar aves como el paujil (*Mitu tuberosa*), trompetero (*Psophia leucoptera*); y se ha escuchado el rugir del jaguar (*Panthera onca*). Dicha zona la presencia del hombre es muy ocasional por este motivo es posible ver estos animales, especialmente al jaguar. Según información del señor Inusuy que por cierto lleva su nombre dicho atractivo, manifiesta que ha observado al tigrillo (*Leopardus pardalis*), jaguar, esto indica que todavía se encuentran áreas que aun es posible observar la biodiversidad. De igual forma el propietario, tiene interés de enseñar a los visitantes como es el desarrollo de esta actividad. En la concesión los árboles de shiringa presentan sus huellas de aquellos años donde la shiringa era la actividad económica principal de la Provincia de Tahuamanu especialmente en el Distrito de Iberia.

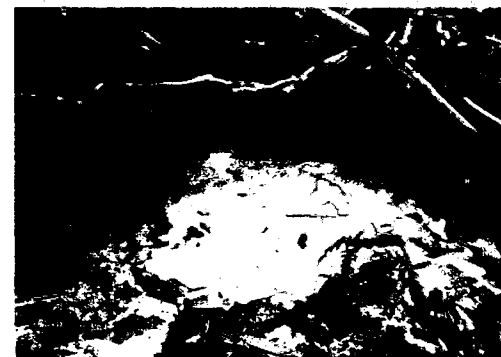

Información Turística:

Accesibilidad: *Si*

Visitable: *Si*

Infraestructura: *Ninguna*

Tesista: *Yesica Norma Becerra Lira*

Tesista: *Yesica Norma Becerra Lira*

## PROPUESTA DE DESARROLLO TURISTICO A PARTIR DEL INVENTARIO DE LOS RECURSOS TURISTICOS DEL DISTRITO DE IBERIA

Nombre del Atractivo: *Actividad de la Shiringa*

Región: *Madre de Dios*

Categoría: *Realizaciones Técnicas Científicas o Artísticas Contemporáneas*

Provincia: *Tahuamanu*

Distrito: *Iberia*

Tipo: *Explotaciones Shiringueras*

Localidad: *Todo el Distrito de Iberia*

Sub-tipo:

Propietario: *Concesiones Shiringueros*

Uso Actual: *Extracción de la shiringa con fines de exportación*

Estado de Conservación: *Regular con problemas sociales y ambientales*

### Descripción del Atractivo:

*Si observamos las calles, la plaza de Armas que escenifica al neto shiringa en plena actividad, y algunas casas propias de los shiringueros de ese entonces, de la ciudad de Iberia, llegaremos a la conclusión que la actividad de la shiringa fue y es en la actualidad parte importante del crecimiento del Distrito de Iberia. Las personas que actualmente se dedican a esta actividad son descendientes de shiringueros, que en su mayoría rodean los 60 a 90 años de edad. Entre los shiringueros destacan por ser descendiente shiringueros los señores Gabriel Tangoa de 80 años, Eduardo Escumpani de 65 años, Pedro Amasifuen de 60 años y el señor Carlos Inusuy de 50 años de edad.*

*Visitando las concesiones de Shiringa encontraremos arboles de esta especie que presentan huellas de trabajo de esa época donde la shiringa fue importante para la región, especialmente para la Provincia de Tahuamanu.*

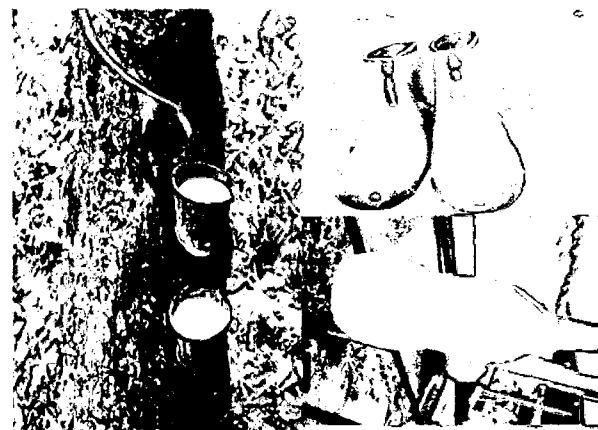

Información Turística:

Accesibilidad: *Si*

Visitable: *Si*

Infraestructura: *no*

*Tesista: Yesica Norma Becerra Lira*

*Tesista: Yesica Norma Becerra Lira*

## PROPUESTA DE DESARROLLO TURISTICO A PARTIR DEL INVENTARIO DE LOS RECURSOS TURISTICOS DEL DISTRITO DE IBERIA

Nombre del Atractivo: *Piscigranja "Curi"*

Región: *Madre de Dios*

Categoría: *Realizaciones Técnicas Científicas o Artísticas Contemporáneas*

Provincia: *Tahuamanu*

Distrito: *Iberia*

Tipo: *Explotaciones Agropecuarias y Pesqueras*

Localidad: *Sector Abeja*

Sub-tipo: *Piscigranja*

Propietario: *Celso Curi*

Uso Actual: *Pesca y compra de peces*

Estado de Conservación: *Regular*

### Descripción del Atractivo:

*Está ubicado en el sector Abeja, cuyo propietario es el señor Celso Curi, existen 4 pozos (piscigranjas) de las cuales solo dos pozos se encuentran en funcionamiento, en un pozo solo tiene gamitama (*Colossoma macropomun*) y en el otro paiche (*Arapaimas gigas*). Estos pozos miden 25 x 15 metros.*

*En épocas secas la población Iberiana, visitan la Piscigranja, con la finalidad de recrearse, cada visitante realiza su propia pesca y lo hace preparar a la parrilla, también para comprar. Dentro de la propiedad existen mesas hechas de troncos de árboles de igual forma los banquitos, en si está construida con material rústico.*

Información Turística:

Accesibilidad: *Si*

Visitable: *Si*

Infraestructura: *En construcción*

*Tesista: Yesica Norma Becerra Lira*

Tesista: Yesica Norma Becerra Lira

## **PROPUESTA DE DESARROLLO TURISTICO A PARTIR DEL INVENTARIO DE LOS RECURSOS TURISTICOS DEL DISTRITO DE IBERIA**

**Nombre del Atractivo:** *Piscigranja "Buena Vista"*

**Región:** *Madre de Dios*

**Provincia:** *Tahuamanu*

**Categoría:** *Realizaciones Técnicas Científicas o Artísticas Contemporáneas*

**Distrito:** *Iberia*

**Localidad:** *Sector Abeja 645+300*

**Tipo:** *Explotaciones Agropecuarias y Pesque-*

**Sub-tipo:** *Piscigranja*

**Propietario:**

**Uso Actual:** *Pesca y Recreación*

**Estado de Conservación:** *Regular*

### **Descripción del Atractivo:**

*El nombre de esta Piscigranja se debe al panorama que presenta cuando uno viaja por la carretera de Puerto Maldonado hacia Iberia, y observa la piscigranja en la parte baja de la carreta, y al borde de la piscina está construida la vivienda de material de barro y techo de crizneja, la Piscigranja está rodeada de palmeras, esto hacer ver un hermoso paisaje.*

*Los visitantes pueden realizar la actividad de la pesca, y al mismo tiempo preparar sus alimentos. También cuenta con ganadería, según el dueño propone que no solo se puede pescar, sino también sacar la leche del ganado, haciendo así una experiencia inolvidable para el visitante, haciendo observación de flora y fauna.*

**Información Turística:**

**Accesibilidad:** *Si*

**Visitable:** *Si*

**Infraestructura:** *si*

**Tesista: Yesica Norma Becerra Lira**

Tesista: Yesica Norma Becerra Lira

**INVENTARIO DE RECURSOS TURÍSTICOS DEL DISTRITO DE IBERIA**

**Nombre del Atractivo:** *Comunidad Pacahuara*

**Región:** *Madre de Dios*

**Categoría:** *Manifestaciones Culturales*

**Provincia:** *Tahuamanu*

**Tipo:** *Pueblos*

**Distrito:** *Iberia*

**Sub-tipo:** *Pueblos Tradicionales*

**Localidad:** *Comunidad Pacahuara*

**Propietario:**

**Uso Actual:** *costumbres religiosas y agrícolas*

**Estado de Conservación:** *Buena*

**Descripción del Atractivo:**

*El nombre a esta comunidad se debe a la abundancia de papa que existía cuando llegaron los primeros "israelitas" a poblar este lugar, según ellos por inspiración de Jehová. En el año de 1995 en el mes de Agosto llegaron los hermanos emigrantes de los departamentos de Cusco, Puno y Abancay, quienes los fundaron como Comunidad de "Pacahuara". En la ciudad de Iberia, los hermanos Pacahuarinos son conocidos como "cunchis", debido a que los varones se caracterizan por la barba y el cabello largo, las mujeres se cubren el pelo con velos largos y vestiduras grandes. Lo que más llama la atención es la vestimenta que usan para el culto, los varones se visten con túnicas y mandiles, y las mujeres con túnicas y velos, cada uno con su propio color. También se caracterizan por la agricultura, en esta actividad los varones hacen la chacra y las mujeres les ayudan dedicándose a los que acres de la casa. Los pacahuarinos son los principales abastecedores del mercado de Iberia.*



**Información Turística:**

**Accesibilidad:** *Si*

**Visitable:** *Si*

**Infraestructura:** *no*

**Tesista:** *Yesica Norma Becerra Lira*

*Tesista: Yesica Norma Becerra Lira*

<b>Nombre del Atractivo:</b> <i>Quebrada María Cristina</i>				<b>Región:</b> <i>Madre de Dios</i>	
<b>Categoría:</b> <i>Sitios Naturales</i>				<b>Provincia:</b> <i>Tahuamanu</i>	
<b>Tipo:</b> <i>Quebrada</i>				<b>Distrito:</b> <i>Iberia</i>	
<b>Municipio:</b> [Redacted]				<b>Localidad:</b> <i>Sector Miraflores</i>	
<b>Propietario:</b> <i>Rosa Guerra</i>					
<b>Uso Actual:</b> <i>Pesca</i>					
<b>Estado de Conservación:</b> <i>Regular</i>					
<b>Descripción del Atractivo:</b> <i>Está ubicado en el sector en el Sector Miraflores en el kilómetro 5 desde la ciudad de Iberia hasta la quebrada, a una altura de 279 m.s.n.m., a 15 minutos en moto. Dentro de la propiedad de la señora Rosa Guerra.</i>  <i>Que quebrada rodea un área de 30 hectáreas, presenta una forma de serpentina, el color del agua en épocas de lluvias es de marrón oscura, donde llega a un metro y medio metros, y en épocas secas el agua es de color verdoso claro para no llegar a un metro, existe abundancia de peces entre los principales destacan los tucuyes, siempre llega a pescar en esta quebrada.</i>					
<b>Información Turística:</b> [Redacted]	<b>Accesibilidad:</b> <i>Si</i>	<b>Visitable:</b> <i>Condicionada</i>	<b>Infraestructura:</b> <i>no</i>	<b>Tesista:</b> <i>Yesica Norma Becerra Lira</i>	

Tesista: Yesica Norma Becerra Lira



Nombre del Atractivo: *Colpa de mamífero*

Región: *Madre de Dios*

Provincia: *Tahuamanu*

Distrito: *Iberia*

Localidad: *Sector Tronador*

Categoría: *Sitios Naturales*

Correo: *ib@mas*

Subtipo: *Colpas*

Propietario: *José Saavedra Ruiz*

Uso Actual: *Caza*

Estado de Conservación: *Regular*

**Descripción del Atractivo:**

*La colpa mide aproximadamente 6m2, hace poco los mamíferos lo han aperturado, debido a que la anterior colpa se derrumbó, por factores naturales, durante la visita a esta colpa se ha encontrado huellas de sachavaca, según el señor Saavedra los animales que vienen a colpear son la huangana, sachavaca y sajinos.*

*La colpa está a unos 500 metros de distancia del campamento, el acceso a la colpa es por un sendero, debido a que los dueños pocas veces realizan la actividad de limpieza, puede escuchar el cantar de las aves*

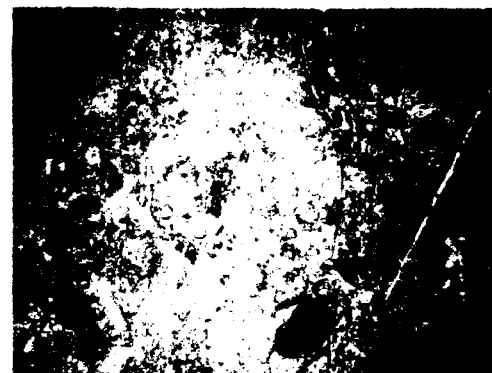

Información Turística: *si*

Accesibilidad: *si*

Visitable: *si*

Infraestructura: *no*

*Tesista: Yesica Norma Becerra Lira*

*Tesista: Yesica Norma Becerra Lira*

Nombre del Atractivo: *Predio Agrícola*

Región: *Madre de Dios*

Categoría: *Sitios Naturales*

Provincia: *Tahuamanu*

Tipo: *Humedales Pintorescos*

Distrito: *Iberia*

Sub-tipo: *Bosques*

Localidad: *Comunidad Raakiva*

Propietario: *Hilario Quispe*

Uso Actual: *Caza*

Estado de Conservación: *Regular*

**Descripción del Atractivo:**

*Lo que caracteriza a este predio es el tipo de bosque que ha llegado a su máximo desarrollo, esto se conoce como bosque Climáx, los arboles son de gran tamaño y se puede observar todo el paisaje del bosque, sin dificultad.*

*Observar este tipo de bosques es muy difícil, la cual valdría la pena aprovecharlo para el desarrollo del turismo, los visitantes podrían observar este bosque donde se podría diseñar senderos interpretativos, explicando la importancia de este tipo de bosques y los árboles maderables de gran tamaño que son de importancia para el desarrollo del país.*

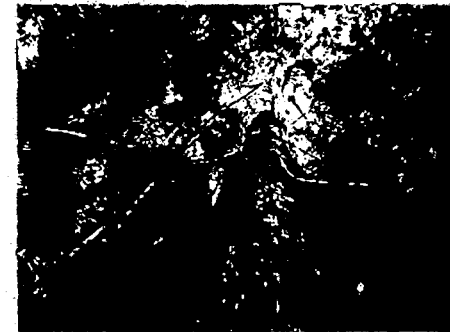

Información Turística:



Accesibilidad: *Sí*

Visitable: *Sí*

Infraestructura: *no*

*Tesista: Yesica Norma Becerra Lira*

*Tesista: Yesica Norma Becerra Lira*

<b>Nombre del Atractivo:</b> <i>Lago Pacahuara</i>		<b>Región:</b> <i>Madre de Dios</i>		
<b>Categoría:</b> <i>Sitios Naturales</i>		<b>Provincia:</b> <i>Tahuamanu</i>		
<b>Tipo:</b> <i>Guarnos de Agua</i>		<b>Distrito:</b> <i>Iberia</i>		
<b>Sub-tipo:</b> <i>Lago</i>		<b>Localidad:</b> <i>Comunidad Pacahuara</i>		
<b>Propietario:</b> <i>Estado</i>				
<b>Uso Actual:</b> <i>Pesca</i>				
<b>Estado de Conservación:</b> <i>Bueno</i>				
<b>Descripción del Atractivo:</b> <i>El lago tiene una extensión de 180 hectáreas, el color de agua es verdosa, está rodeada de vegetación como el oje, cético, palmeras. El lago presenta un caño que desemboca en el río Tahuamanu. La vegetación acuática cubre parte de este lago, el acceso es un poco tedioso, debido a que los pobladores aledaños solo vienen a pescar. Según la información brindada por el señor León la presencia de peces es abundante especialmente la bujurquis (Apistogramma luelingi), bocachico, bagres Plimelodus pictus, durante la estadía se ha observado al shansho (Opisthocomus hoatzin), pato acuático (Anas diaula), hinga, garza y algunos psitácidos como el maracaná (Aratinga canicularis), rocephala), según las fuentes primarias existe la presencia del loro de montaña (Myiopsitta brasilensis) y el lagarto blanco (Aligator americano). Por lo tanto, se recomienda realizar estudios más específicos de la zona.</i>				
<b>Información Turística:</b>	<b>Accesibilidad:</b> <i>Si</i>	<b>Visitable:</b> <i>si</i>		<b>Infraestructura:</b> <i>no</i>
				<b>Tesista:</b> <i>Yesica Norma Becerra Lira</i>

Tesista: Yesica Norma Becerra Lira

Nombre del Atractivo: *Lago Coto*

Región: *Madre de Dios*

Categoría: *Sitios Naturales*

Provincia: *Tahuamanu*

Tipo: *Guarpos de Agua*

Distrito: *Iberia*

Sub-tipo: *Lago*

Localidad: *comunidad de*

Propietario: *Estado*

Uso Actual: *Pesca y caza*

Estado de Conservación: *Buena*

**Descripción del Atractivo:**

*El nombre del lago se debe a que existe una familia de monos cotos de 8 a 10 individuos aproximadamente, tiene una extensión de 90 hectáreas.*

*El Lago está ubicado a una altura de 274 m.s.n.m., a 2 horas y media de viaje por el río Tahuamanu, río arriba tomando como referencia el Puerto Portillo, El color del agua es verdoso claro, está rodeada vegetación como palmeras, oje, árboles mayores. El lago está siendo cubierto por la vegetación acuática, ya que por el momento solo realizan la actividad de la pesca y la pesca. La presencia de fauna es inevitable, como el mono pichico (*Saimiri salmifer*), garza boliviana (*Ardea cocoi*), mono aullador (*Alouatta seniculus*), pato silvestre (*Anhinga melanogaster*), garza boliviana (*Ara ararauna*), guacamayo rojo (*Ara macao*). Por la gran diversidad de flora y fauna, sobre todo por la presencia de agua, se puede utilizar como punto de partida para el desarrollo de la actividad turística.*



Información Turística: *si*

Accesibilidad: *si*

Visitable: *si*

Infraestructura: *no*

*Tesista: Yesica Norma Becerra Lira*

*Tesista: Yesica Norma Becerra Lira*

Nombre del Atractivo: *Parque Ecológico "El Shiringuero"*

Región: *Madre de Dios*

Categoría: *Sitios Naturales*

Provincia: *Tahuamanu*

Tipo: *Lugares Pintoresco*

Distrito: *Iberia*

Subtipo: *Centro Recreacional*

Localidad: *Carretera Tarma*

Propietario: *Municipalidad Distrital de Iberia*

Uso Actual: *Área de Recreación*

Estado de Conservación: *Bueno*

Descripción del Atractivo: *El Parque tiene una extensión de 37 hectáreas, dentro del parque se encuentra dos cochas de aproximadamente 1 a 2 hectáreas cada uno y una piscina artificial, en donde la población y los estudiantes hacen uso, también encontramos un sendero interpretativo que rodea todo el parque; dentro del sendero encontramos varias especies de flora, como plantas medicinales uña de gato (*Uncaria tomentosa*), ajé (*Ficus sp.*), Huito (*Genipa americana*), etc; especies forestales bellaco caspi (*Himatanthus succuba*), Mben (*Aniba sp.*), etc. Este parque fue inaugurado con este nombre por dos fines; el primero para concientizar a la población del lugar y a los visitantes sobre la responsabilidad que tenemos frente a nuestros recursos naturales y en relación a la conservación del medio ambiente y ecología, la segunda fue para rescatar y enaltecer la actividad económica que se desarrolla dentro del área del parque existen plantaciones de shiringa, esta es la planta que se utiliza para enseñar a los visitantes acerca de la extracción de la shiringa, desde su cultivo hasta el secado en humo con la técnica ancestral (a la pira).*



Información Turística:

Accesibilidad: *Si*

Visitable: *Si*

Infraestructura: *Restaurant, Bar, piscina*

Servicios: *restaurant, cancha*

Tesista: *Yesica Norma Becerra Lira*

Tesista: *Yesica Norma Becerra Lira*

## **PROPUESTA DE DESARROLLO TURISTICO A PARTIR DEL INVENTARIO DE LOS RECURSOS TURISTICOS DEL DISTRITO DE IBERIA**

**Nombre del Atractivo:** *Rodal Semillero*

**Región:** *Madre de Dios*

**Categoría:** *Sitios Naturales*

**Provincia:** *Tahuamanu*

**Tipo:** *Áreas Protegidas*

**Distrito:** *Iberia*

**Localidad:** *Ref. sector Arrozal*

**Sub-tipo:** *Bosques de Protección*

**Propietario:** *Estado*

**Uso Actual:** *Pesca y caza*

**Estado de Conservación:** *Bueno*

### **Descripción del Atractivo:**

*El Rodal Semillero del Tahuamanu es una Concesión de Conservación y se encuentra dentro del distrito de Iñapari, provincia de Tahuamanu; ubicado entre los kilómetros 4 y 30 de la carretera Iberia - Iñapari. El cual se encuentra a cargo de Cooperación Internacional (CI), representado por el Ing. Deuso Souza, no se realizó la visita del mismo por falta de tiempo ya que significa 2 a 3 días para su recorrido, pero se consiguió la información del Ingeniero que indica lo siguiente.*

*Importancia biológica: Banco de semillas: el objetivo del rodal es la preservación y propagación de semillas de especies madereras de valor comercial, como por ejemplo caoba (*Swietenia macrophylla*), cedro (*Cedrela odorata*), shihuahuaco (*Dipterix sp*), castaña (*Bertholletia excelsa*), sangre de grado (*Croton sp*), shiringa (*Hevea brasiliensis*) entre otras. Presencia de especies de fauna categorizadas en el DS-034-2004-A6: el área alberga especies como el pichico negro de barriga anaranjada (*Saguinus labiatus*) en Peligro de Extinción (EN), águila harpía (*Harpia harpya*) como Vulnerable (V) y el perro de orejas cortas (*Atelocynus microtis*), la nutria (*Lutra longicaudis*), el pichico de Goeldi (*Callimico goeldii*), el otorongo (*Panthera onca*), entre otras; constituyéndose, este rodal, en un refugio para diversas especies de la fauna que son afectadas por las actividades extractivas y otras actividades económicas que se practican en áreas aledañas.*

*Los estudiantes de la Universidad Agraria La Molina, vienen a realizar investigaciones ya sea como prácticas, como trabajos de investigación para tesis y trabajos de investigación.*

**Información Turística:**

**Accesibilidad:** *Si*

**Visitable:** *Si*

**Infraestructura:** *no*

**Tesista: Yesica Norma Becerra Lira**

Tesista: Yesica Norma Becerra Lira

#### 4.1.2 Jerarquización

##### 4.1.2.1 Recursos en Operación

FICHA DE JERARQUIZACIÓN				F-1
				Nº 01
Nombre del Recursos Turísticos:		Parque ecológico "El Shiringuero"		
Región	Madre de Dios	Categoría:	Sitios Naturales	
Provincia	Tahuamanu	Tipo:	Lugares Pintorescos	
Distrito	Iberia	Sub Tipo:	Centro Recreacional	
CODIGO	CRITERIOS DE EVALUACION	VALOR ASIGNADO	PONDERACION	SUB-TOTAL
A	Particularidad	1	2	2
B	Publicaciones	1	0,5	0,5
C	Reconocimiento	1	1,5	1,5
D	Estado de Conservación	4	1,5	6
E	Flujo de turistas	1	2	2
F	representatividad		1,5	0
G	inclusión en la visita turística	1	1	1
<b>total</b>				<b>13</b>
<b>JERARQUÍA</b>				<b>1</b>

FICHA DE JERARQUIZACIÓN				F-1
				Nº 02
Nombre del Recursos Turísticos:		Rodal Semillero		
Región	Madre de Dios	Categoría:	Sitios Naturales	
Provincia	Tahuamanu	Tipo:	Áreas Naturales	
Distrito	Iberia	Sub Tipo:	Bosques de Protección	
CODIGO	CRITERIOS DE EVALUACION	VALOR ASIGNADO	PONDERACION	SUB-TOTAL
A	Particularidad	2	2	4

Tesista: Yesica Norma Becerra Lira

B	Publicaciones	2	0,5	1
C	Reconocimiento	2	1,5	3
D	Estado de Conservación	4	1,5	6
E	Flujo de turistas	4	2	8
F	representatividad	2	1,5	3
G	inclusión en la visita turística	1	1	1
<b>total</b>				<b>26</b>
<b>JERARQUÍA</b>			<b>2</b>	

**Gráfico N° 01: Jerarquía de los recursos que se encuentran en operación.**

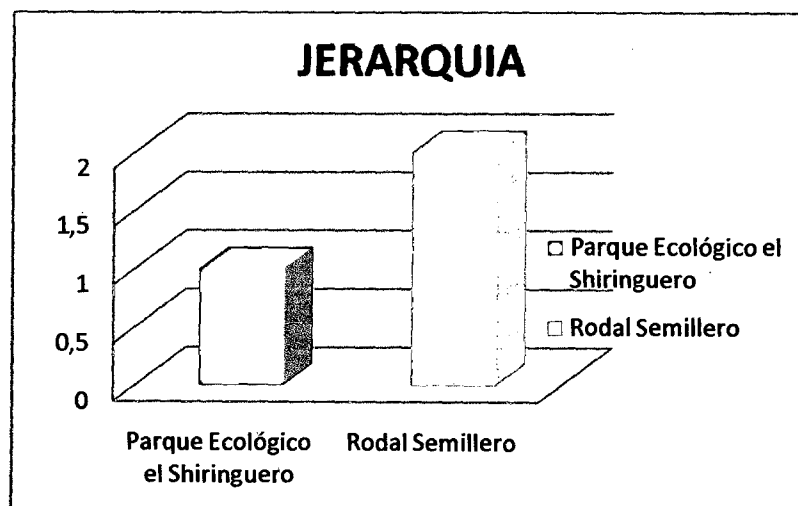

En este gráfico podemos observar que el Rodal Semillero tiene una Jerarquía 2 que es mayor la del Parque Ecológico "El Shiringuero", esto se debe a que el Rosal Semillero no solo recibe turistas locales también turistas nacionales para realizar el turismo de investigación, realizados por estudiantes o profesionales de la Universidad Agraria La Molina; la Jerarquía 1 que se dio al P. E. El Shiringuero se a la falta de infraestructura adecuada y al tipo de visitante.



4.1.2.2 Recursos que no están en Operación

FICHA DE JERARQUIZACIÓN				F-2	
				Nº 01	
Nombre del Recurso Turístico:		Río Tahuamanu			
Región	Madre de Dios	Categoría:	Sitios Naturales		
Provincia	Tahuamanu	Tipo:	Ríos		
Distrito	Iberia	Sub Tipo:			
CODIGO	CRITERIOS DE EVALUACION	VALOR ASIGNADO	PONDERACION	SUB-TOTAL	
A	Particularidad	2	2,5	5	
B	Publicaciones	1	1	1	
C	Reconocimiento	1	2,5	2,5	
D	Estado de Conservación	4	3	12	
H	Demanda potencial	6	1	6	
				total	26,5
<b>JERARQUÍA</b>				2	

FICHA DE JERARQUIZACIÓN				F-2	
				Nº 02	
Nombre del Recurso Turístico:		cocha del Padre			
Región	Madre de Dios	Categoría:			
Provincia	Tahuamanu	Tipo:			
Distrito	Iberia	Sub Tipo:			
CODIGO	CRITERIOS DE EVALUACION	VALOR ASIGNADO	PONDERACION	SUB-TOTAL	
A	Particularidad	1	2,5	2,5	
B	Publicaciones	1	1	1	
C	Reconocimiento	0	2,5	0	
D	Estado de Conservación	1	3	3	
H	Demanda potencial	0	1	0	
				total	6,5
<b>JERARQUÍA</b>				1	

FICHA DE JERARQUIZACIÓN				F-2
				Nº 03
<b>Nombre del Recurso Turístico:</b>		Cocha Escumpani		
<b>Región</b>	Madre de Dios	<b>Categoría:</b>	sitios naturales	
<b>Provincia</b>	Tahuamanu	<b>Tipo:</b>	cuerpos de agua	
<b>Distrito</b>	Iberia	<b>Sub Tipo:</b>	cochas	
CODIGO	CRITERIOS DE EVALUACION	VALOR ASIGNADO	PONDERACION	SUB-TOTAL
A	Particularidad	1	2,5	2,5
B	Publicaciones	0	1	0
C	Reconocimiento	0	2,5	0
D	Estado de Conservación	4	3	12
H	Demanda potencial	1	1	1
<b>total</b>				15,5
<b>JERARQUÍA</b>				2

FICHA DE JERARQUIZACIÓN				F-2
				Nº 04
<b>Nombre del Recurso Turístico:</b>		Fundo Escumpani		
<b>Región</b>	Madre de Dios	<b>Categoría:</b>	Sitios Naturales	
<b>Provincia</b>	Tahuamanu	<b>Tipo:</b>	Lugares Pintorescos	
<b>Distrito</b>	Iberia	<b>Sub Tipo:</b>		
CODIGO	CRITERIOS DE EVALUACION	VALOR ASIGNADO	PONDERACION	SUB-TOTAL
A	Particularidad	1	2,5	2,5
B	Publicaciones	0	1	0
C	Reconocimiento	0	2,5	0
D	Estado de Conservación	4	3	12
H	Demanda potencial	2	1	2
<b>total</b>				16,5
<b>JERARQUÍA</b>				2

FICHA DE JERARQUIZACIÓN				F-2	
				Nº 05	
Nombre del Recurso Turístico:		Collpa de Mamíferos Inusuy			
Región	Madre de Dios	Categoría:	Sitios		
Provincia	Tahuamanu	Tipo:	Otros		
Distrito	Iberia	Sub Tipo:	Colpa		
CODIGO	CRITERIOS DE EVALUACION	VALOR ASIGNADO	PONDERACION	SUB-TOTAL	
A	Particularidad	2	2,5	5	
B	Publicaciones	0	1	0	
C	Reconocimiento	0	2,5	0	
D	Estado de Conservación	4	3	12	
H	Demanda potencial	4	1	4	
				<b>total</b>	<b>21</b>
<b>JERARQUÍA</b>			<b>2</b>		

FICHA DE JERARQUIZACIÓN				F-2	
				Nº 06	
Nombre del Recurso Turístico:		Actividad de la Extracción de Shiringa			
Región	Madre de Dios	Categoría:	Realizaciones Técnicas Científicas o Artística Contemporáneas		
Provincia	Tahuamanu	Tipo:			
Distrito	Iberia	Sub Tipo:			
CODIGO	CRITERIOS DE EVALUACION	VALOR ASIGNADO	PONDERACION	SUB-TOTAL	
A	Particularidad	4	2,5	10	
B	Publicaciones	2	1	2	
C	Reconocimiento	2	2,5	5	
D	Estado de Conservación	2	3	6	
H	Demanda potencial	6	1	6	
				<b>total</b>	<b>29</b>
<b>JERARQUÍA</b>			<b>2</b>		

FICHA DE JERARQUIZACIÓN				F-2	
				Nº 07	
Nombre del Recurso Turístico:		Piscigranja Curi			
Región	Madre de Dios	Categoría:	Realizaciones Técnicas Científicas o Artística Contemporáneas		
Provincia	Tahuamanu	Tipo:	Explotaciones Agropecuarios y Pesqueras		
Distrito	Iberia	Sub Tipo:	Piscigranja		
CODIGO	CRITERIOS DE EVALUACION	VALOR ASIGNADO	PONDERACION	SUB-TOTAL	
A	Particularidad	1	2,5	2,5	
B	Publicaciones	1	1	1	
C	Reconocimiento	0	2,5	0	
D	Estado de Conservación	2	3	6	
H	Demanda potencial	1	1	1	
				total	10,5
JERARQUÍA			1		

FICHA DE JERARQUIZACIÓN				F-2	
				Nº 08	
Nombre del Recurso Turístico:		Piscigranja Buena Vista			
Región	Madre de Dios	Categoría:	Realizaciones Técnicas Científicas o Artística Contemporáneas		
Provincia	Tahuamanu	Tipo:	Explotaciones Agropecuarios y Pesqueras		
Distrito	Iberia	Sub Tipo:	Piscigranja		
CODIGO	CRITERIOS DE EVALUACION	VALOR ASIGNADO	PONDERACION	SUB-TOTAL	
A	Particularidad	1	2,5	2,5	
B	Publicaciones	0	1	0	
C	Reconocimiento	0	2,5	0	
D	Estado de Conservación	2	3	6	

H	Demanda potencial	1	1	1
			<b>total</b>	9,5
<b>JERARQUÍA</b>			1	

FICHA DE JERARQUIZACIÓN				F-2
				Nº 09
<b>Nombre del Recurso Turístico:</b>		Comunidad de Pacahuara		
<b>Región</b>	Madre de Dios	<b>Categoría:</b>	Manifestaciones Culturales	
<b>Provincia</b>	Tahuamanu	<b>Tipo:</b>	Pueblos	
<b>Distrito</b>	Iberia	<b>Sub Tipo:</b>	Pueblos Tradicionales	
CODIGO	CRITERIOS DE EVALUACION	VALOR ASIGNADO	PONDERACION	SUB-TOTAL
A	Particularidad	2	2,5	5
B	Publicaciones	1	1	1
C	Reconocimiento	0	2,5	0
D	Estado de Conservación	4	3	12
H	Demanda potencial	6	1	6
			<b>total</b>	24
<b>JERARQUÍA</b>			2	

FICHA DE JERARQUIZACIÓN				F-2
				Nº 10
<b>Nombre del Recurso Turístico:</b>		Quebrada María Cristina		
<b>Región</b>	Madre de Dios	<b>Categoría:</b>	Sitios Naturales	
<b>Provincia</b>	Tahuamanu	<b>Tipo:</b>	Quebradas	
<b>Distrito</b>	Iberia	<b>Sub Tipo:</b>		
CODIGO	CRITERIOS DE EVALUACION	VALOR ASIGNADO	PONDERACION	SUB-TOTAL
A	Particularidad	1	2,5	2,5
B	Publicaciones	0	1	0
C	Reconocimiento	0	2,5	0
D	Estado de Conservación	2	3	6
H	Demanda potencial	1	1	1
			<b>total</b>	9,5
<b>JERARQUÍA</b>			1	

FICHA DE JERARQUIZACIÓN				F-2
				Nº 11
Nombre del Recurso Turístico:		Colpa de Mamíferos Moreno		
Región	Madre de Dios	Categoría:	Sitios Naturales	
Provincia	Tahuamanu	Tipo:	Otros	
Distrito	Iberia	Sub Tipo:	Colpas	
CODIGO	CRITERIOS DE EVALUACION	VALOR ASIGNADO	PONDERACION	SUB-TOTAL
A	Particularidad	1	2,5	2,5
B	Publicaciones	0	1	0
C	Reconocimiento	0	2,5	0
D	Estado de Conservación	2	3	6
H	Demanda potencial	1	1	1
<b>total</b>				<b>9,5</b>
<b>JERARQUÍA</b>			<b>1</b>	

FICHA DE JERARQUIZACIÓN				F-2
				Nº 12
Nombre del Recurso Turístico:		Predio Agrícola Pacahuara		
Región	Madre de Dios	Categoría:	Sitios Naturales	
Provincia	Tahuamanu	Tipo:	Lugares Pintorescos	
Distrito	Iberia	Sub Tipo:	Bosques	
CODIGO	CRITERIOS DE EVALUACION	VALOR ASIGNADO	PONDERACION	SUB-TOTAL
A	Particularidad	2	2,5	5
B	Publicaciones	0	1	0
C	Reconocimiento	0	2,5	0
D	Estado de Conservación	4	3	12
H	Demanda potencial	4	1	4
<b>total</b>				<b>21</b>
<b>JERARQUÍA</b>			<b>2</b>	

FICHA DE JERARQUIZACIÓN				F-2
				Nº 13
Nombre del Recurso Turístico:		Lago Pacahuara		
Región	Madre de Dios	Categoría:	Sitios Naturales	
Provincia	Tahuamanu	Tipo:	Cuerpos de agua	
Distrito	Iberia	Sub Tipo:	Lago	
CODIGO	CRITERIOS DE EVALUACION	VALOR ASIGNADO	PONDERACION	SUB-TOTAL
A	Particularidad	2	2,5	5
B	Publicaciones	1	1	1
C	Reconocimiento	0	2,5	0
D	Estado de Conservación	4	3	12
H	Demanda potencial	6	1	6
<b>total</b>				<b>24</b>
<b>JERARQUÍA</b>			<b>2</b>	

FICHA DE JERARQUIZACIÓN				F-2
				Nº 14
Nombre del Recurso Turístico:		Lago Coto		
Región	Madre de Dios	Categoría:	Sitios Naturales	
Provincia	Tahuamanu	Tipo:	Cuerpos de Agua	
Distrito	Iberia	Sub Tipo:	Lagos	
CODIGO	CRITERIOS DE EVALUACION	VALOR ASIGNADO	PONDERACION	SUB-TOTAL
A	Particularidad	2	2,5	5
B	Publicaciones	1	1	1
C	Reconocimiento	0	2,5	0
D	Estado de Conservación	4	3	12
H	Demanda potencial	6	1	6
<b>total</b>				<b>24</b>
<b>JERARQUÍA</b>			<b>2</b>	

**Gráfico N° 02: Puntaje acumulado de los recursos Turísticos**

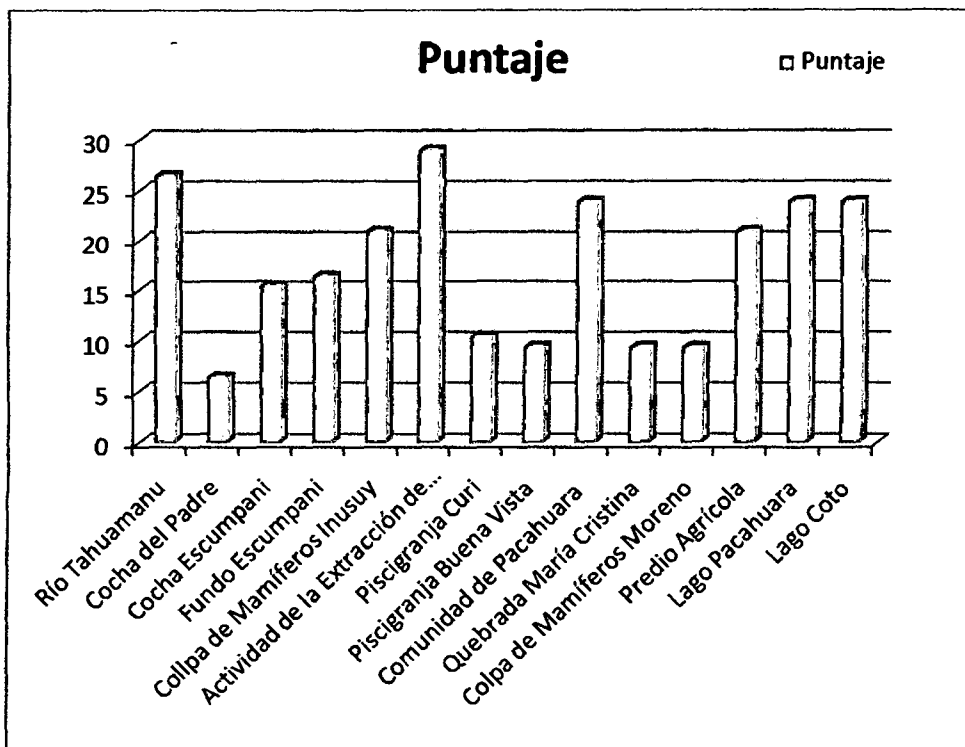

En el presente gráfico observamos que los recursos Turísticos que lograron alcanzar los más altos puntajes son: el Río Tahuamanu, la Extracción de Shiringa, Comunidad de Pacahuara, Lago Pacahuara y el Lago Coto, de acuerdo a los Criterios de Evaluación propuestos por el Manual para la Formulación de Inventario de los Recursos Turísticos a Nivel Nacional (MINCETUR - 2007).



**Gráfico N° 03: Nivel de Jerarquía de los Recursos Turísticos que no están en Operación.**

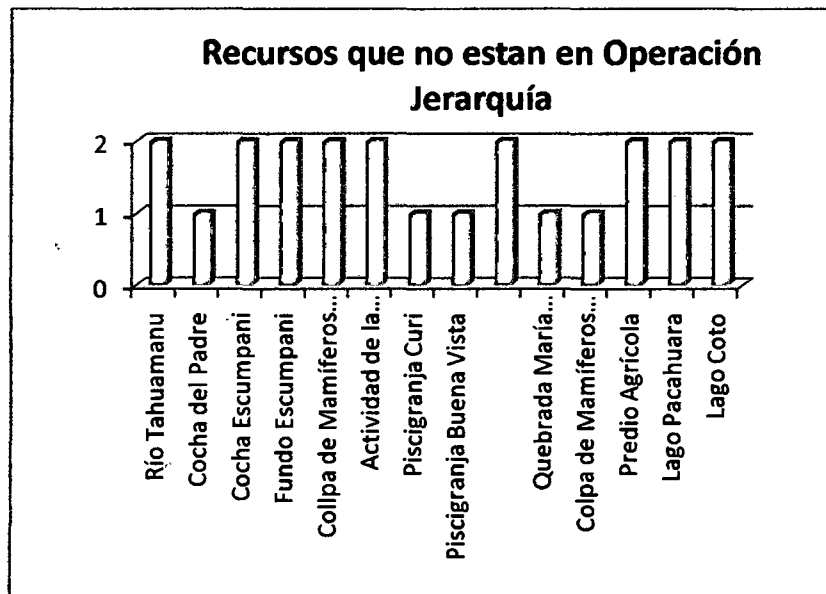

El presente gráfico nos muestra que de los 14 recursos turísticos inventariados que no están en operación, 9 de ellos están ubicados dentro de la Jerarquía 2, esto significa que estos recursos turísticos presentan rasgos llamativos capaces de motivar corrientes turísticas, siendo incorporadas como un destino turístico complementario.

#### **4.1.3 Propuesta del Circuito Turístico**

El Distrito de Iberia actualmente en Infraestructura solo cuenta con agua, luz y teléfono; en cuanto a los Servicios contamos con 07 Establecimiento de Hospedaje<sup>8</sup>, servicios de alimentación como restaurantes, Bares, Snacks, Empresas de Transporte: Real Dorado y Imperial, Internet y el Banco de la Nación.

Para la elaboración de la propuesta de los circuitos turísticos se han considerado lo siguiente:

<sup>8</sup> Fuente: DIRCETUR -2010

## 1. Definición General del Circuito

### a. Definición del área

El circuito Turísticos a proponer está ubicado en el Distrito de Iberia especialmente en los Centro Poblados: Arrozal, Abeja, Pacahuara, Flor de Acre, Tropezón; y el sector de Oceanía, este último está ubicado a las orillas del Río Tahuamanu.

### b. Recursos Turísticos Jerarquizados:

Atractivos Turístico	Jerarquia
Parque Ecologico El Shiringuero	1
Rodal Semillero	2
Río Tahuamanu	2
Cocha del Padre	1
Cocha Escumpani	2
Fundo Escumpani	2
Collpa Mamíferos Inusuy	2
Actividad de extracción de la Shiringa	2
Piscigranja Curi	1
Piscigranja Buena Vista	1
Comunidad de Pacahuara	2
Quebrada María Cristina	1
Collpa de Mamíferos Moreno	1
Predio Agrícola	2
Lago Pacahuara	2
Lago Coto	2

## 2. IDENTIFICACION

### a. Servicios Turísticos

En el Distrito de Iberia podemos encontrar los servicios turísticos como Centros de Hospedaje categorizados que son 07, servicios de alimentación, Medios de Transporte, Servicios de Internet (2 cabinas de Internet con servicio al público), servicios de Salud (Hospital de San Martín de Porres – ciudad de Iberia), Banco de la Nación, Snack.

### b. Accesos

#### Circuito Turístico Nº 1

##### 1. Plaza de Armas

Reco rrido	Tramo	Acceso	Transporte	Vías de Acceso	Km/Tiempo
1	PEM - Ciudad de Iberia	Terrestr e	Auto/Cami oneta	Carreter a Asfaltad o	465 Km/ 2.5 horas
1	Ciudad de Iberia - Plaza de Armas	Terrestr e	A Pie	Carreter a asfaltad o	100 mt/10 min

##### 2. Piscigranja Buena Vista

Reco rrido	Tramo	Acceso	Transporte	Vías de Acceso	Km/Tiempo
1	PEM - Ciudad de Iberia	Terrestr e	Auto/Cami oneta	Carreter a Asfaltad o	465 Km/ 2.5 horas
1	Ciudad de	Terrestr	Auto	Carreter	7km/15 min

	Iberia - e			a	
	RECTUR			asfaltad	
				o	

### 3. Piscigranja Curi

Reco rrido	Tramo	Acceso	Transporte	Vías de Acceso	Km/Tiempo
1	PEM - Ciudad de Iberia	Terrestr e	Auto/Cami oneta	Carreter a Asfaltad o	465 Km/ 2.5 horas
1	Ciudad de Iberia - RECTUR	Terrestr e	Auto	Carreter a asfaltad o	9 km/20 min

### 4. Parque Ecologico El Shiringuero

Reco rrido	Tramo	Acceso	Transporte	Vías de Acceso	Km/Tiempo
1	PEM - Ciudad de Iberia	Terrestr e	Auto/Cami oneta	Carreter a Asfaltad o	465 Km/ 2.5 horas
1	Ciudad de Iberia - RECTUR	Terrestr e	Moto taxi	Carreter a asfaltad o	1.5 km/5 min

### 5. Quebrada María Cristina

Reco rrido	Tramo	Acceso	Transporte	Vías de Acceso	Km/Tiempo

1	PEM - Ciudad de Iberia	Terrestr e	Auto/Cami oneta	Carreter a Asfaltad o	465 Km/ 2.5 horas
1	Ciudad de Iberia - RECTUR	Terrestr e	Moto taxi	Carreter a asfaltad o	5 km/20min

### **Circuito Turístico N° 2**

#### **1. Fundo Escumpani**

<b>Reco rrido</b>	<b>Tramo</b>	<b>Acceso</b>	<b>Transporte</b>	<b>Vías de Acceso</b>	<b>Km/Tiempo</b>
1	PEM - Ciudad de Iberia	Terrestr e	Auto/Cami oneta	Carreter a Asfaltad o	465 Km/ 2.5 horas
1	Ciudad de Iberia - Rectur	Terrestr e	Moto taxi	Carreter a Asfaltad o	2km/10 min

#### **2. Cocha Ecumpani**

<b>Reco rrido</b>	<b>Tramo</b>	<b>Acceso</b>	<b>Transporte</b>	<b>Vías de Acceso</b>	<b>Km/Tiempo</b>
1	PEM - Ciudad de Iberia	Terrestr e	Auto/Cami oneta	Carreter a Asfaltad o	465 Km/ 2.5 horas
1	Ciudad de Iberia -	Terrestr e	Moto taxi	Carreter a	8km/10 min

	ingreso al Sector Ponalillo			Afirmada	
1	Ingreso al sector Ponalillo - RECTUR	Terrestre	Moto taxi	Carretera Afirmada	14km/20 min

### 3. Rodal Semillero

Reco rrido	Tramo	Acceso	Transporte	Vías de Acceso	Km/Tiempo
1	PEM - Ciudad de Iberia	Terrestre	Auto/Cami oneta	Carretera Asfaltado	465 Km/ 2.5 horas
1	Ciudad de Iberia - RECTUR	Terrestre	Moto taxi	Carretera asfaltado	18km/25 min

### Circuito Turístico Nº 3

#### 1. Rio Tahuamanu

Reco rrido	Tramo	Acceso	Transporte	Vías de Acceso	Km/Tiempo
1	PEM - Ciudad de Iberia	Terrestre	Auto/Cami oneta	Carretera Asfaltado	465 Km/ 2.5 horas
1	Ciudad de Iberia -	Terrestre	Moto taxi	Carretera	1km/5 min

	RECTUR			Afirmad o	
--	--------	--	--	--------------	--

### 2. Lago Pacahuara o Garrido

Reco rrido	Tramo	Acceso	Transporte	Vías de Acceso	Km/Tiempo
1	PEM - Ciudad de Iberia	Terrestr e	Auto/Cami oneta	Carreter a Asfaltad o	465 Km/ 2.5 horas
1	Ciudad de Iberia - Puerto Portillo (Rio Tahuamanu )	Terrestr e	Moto taxi	Carreter a Afirmad o	1km/5 min
1	Puerto Portillo - predio agrícola (Fam. León Valdez)	Fluvial	Bote (peque peque)	Río	16 km/3 horas
1	Predio agrícola - Rectur	Terrestr e	A pie	Trocha	400mt/20m in

### 3. Lago Coto o Lupuna

Reco rrido	Tramo	Acceso	Transporte	Vías de Acceso	Km/Tiempo
1	PEM - Ciudad de Iberia	Terrestr e	Auto/Cami oneta	Carreter a Asfaltad	465 Km/ 2.5 horas

				o	
1	Ciudad de Iberia - Puerto Portillo (Rio Tahuamanu)	Terrestre	Moto taxi	Carretera Afirmada	1km/5 min
1	Puerto Portillo - Rectur	Fluvial	Bote (pequepeque)	Río	15km/3horas

#### 4. Comunidad Pacahuara

Reco rrido	Tramo	Acceso	Transporte	Vías de Acceso	Km/Tiempo
1	PEM - Ciudad de Iberia	Terrestre	Auto/Cami oneta	Carretera Afaltada	465 Km/ 2.5 horas
1	Ciudad de Iberia - Entrada a la carretera	Terrestre	Moto taxi	Carretera Afaltada	2km/5 min
1	Entrada a la carretera - Rectur	Terrestre	Moto taxi	Carretera afirmada	17km/30 min

#### 5. Predio Agrícola

Reco rrido	Tramo	Acceso	Transporte	Vías de Acceso	Km/Tiempo
1	PEM -	Terrestre	Auto/Cami	Carretera	465 Km/ 2.5



	Ciudad de Iberia	e	oneta	a	Asfaltado	horas
1	Ciudad de Iberia - Entrada a la carretera	Terrestr e	Moto taxi	Carretera	Asfaltado	2km/5 min
1	Entrada a la carretera - comunidad Pacahuara	Terrestr e	Moto taxi	Carretera afirmada		17km/30 min
1	Com. Pacahuara - Rectur	Terrestr e	Moto taxi	Trocha carrozable		8km/25min

#### 6. Colpa de Mamíferos Inusuy

Reco rrido	Tramo	Acceso	Transporte	Vías de Acceso	Km/Tiempo
1	PEM - Ciudad de Iberia	Terrestr e	Auto/Camioneta	Carretera Asfaltado	465 Km/ 2.5 horas
1	Ciudad de Iberia - Entrada al Sector Tropezón	Terrestr e	Moto taxi	Carretera Asfaltado	5km/10 min
1	Entrada a la carretera - Km16	Terrestr e	Moto taxi	Carretera afirmada	16km/20 min

1	Km 16 – Rectur	Terrestre	Moto Taxi	Trocha	5km/ 1.5horas
---	----------------	-----------	-----------	--------	------------------

**7. Actividad de la Shiringa (Concesión Carlos Inusuy)**

Reco rrido	Tramo	Acceso	Transporte	Vías de Acceso	Km/Tiempo
1	PEM - Ciudad de Iberia	Terrestre	Auto/Cami oneta	Carreter a Asfaltad o	465 Km/ 2.5 horas
1	Ciudad de Iberia – Entrada al Sector Tropezón	Terrestre	Moto taxi	Carreter a Asfaltad o	5km/10 min
1	Entrada a la carretera – Km16	Terrestre	Moto taxi	Carreter a afirmad a	16km/20 min
1	Km 16 – Rectur	Terrestre	Moto Taxi	Trocha	5km/ 1.5horas

### **3. RECOPIACION DE INFORMACION Y RECONOCIMIENTO DEL CIRCUITO**

#### **a. Descripción de los Recursos Turísticos:**

##### **RÍO TAHUAMANU**

El río Tahuamanu limita al Distrito de Iberia con el distrito de Tahuamanu; se tomó como referencia el Puente Portillo. El río Tahuamanu constituye, por sí solo un potencial turístico por su belleza escénica que representa, y por la presencia de la flora: caña brava (*Gynerium sagittatum*), palo bobo (*Tessaria integrifolia*), cétricos (*Cecropia sp*), *Ficus insípida*, *Calophyllum brasiliense*, entre otras y fauna: sachavaca (*Tapirus terrestris*), cotomono (*Allouata seniculus*), caimán negro (*Melanosuchus niger*), garza (*Ardea cocoi*), martín pescador (*Alcedo atthis*) que aun se puede observar durante su recorrido. El río en la época de lluvias presenta una coloración marrón oscura y en la época seca las aguas llegan a medir hasta 1 metro de profundidad, con aguas cristalinas. En todo el año el río es navegable excepto cuando el río llegar a bajar su caudal y profundidad.

##### **COCHA DEL PADRE**

Está ubicada en el Barrio Empleados, la cocha tiene una extensión de una hectárea, la cocha está rodeada de vegetación, principalmente de cétricos (*Cecropia sp*). La población especialmente los jóvenes le utilizaban para bañarse y para pescar. Actualmente la cocha ha quedado olvidada por qué parte de población han empezado a tirar los desechos inservibles (basura).

En esta cocha desembocan 2 colectores de aguas residuales de la población de Iberia y del Hospital. La presencia de residuos sólidos cuyos componentes son plásticos mayoritariamente, vidrios y papeles a provocado que los jóvenes ya no visiten la cocha; según la población aledaña indican que existe la presencia de lagartos y boas.

### **PARQUE ECOLOGICO EL SHIRINGUERO**

El Parque tiene una extensión de 37 hectáreas, dentro del parque se encuentra dos cochas de aproximadamente 1 a 2 hectáreas cada uno y una piscina artificial, en donde la población y los estudiantes hacen uso, también encontramos un sendero interpretativo que rodea todo el parque; dentro del sendero encontramos varias especies de flora, como plantas medicinales uña de gato (*Uncaria tomentosa*), oje (*Ficus sp.*), Huito (*Genipa americana*), etc; especies forestales bellaco caspi (*Himatanthus succuba*), Moena (*Aniba sp.*), etc. Éste parque fue inaugurado con este nombre por dos fines: el primero para concientizar a la población del lugar y a los visitantes sobre la responsabilidad que tenemos frente a nuestros recursos naturales y en relación a la conservación del medio ambiente y su ecología, la segunda fue para rescatar y enaltecer la actividad económica ancestral como es la actividad de la Shiringa (*Hevea brasiliensis*) que se desarrolla en la ciudad de Iberia.. Dentro del área del parque existen plantaciones de shiringa, esto con la finalidad de revalorar y enseñar a los visitantes acerca de la extracción de la shiringa, desde cómo se junta el látex hasta el secado en humo con la técnica ancestral (este último todavía está en proyecto).

### **COCHA ESCUMPANI**

La cocha tiene una extensión de 500 m<sup>2</sup>, el propietario y comuneros aledaños realizan la pesca para autoconsumo. Se puede encontrar especies de peces como el bagre (*Pimelodus pictus*), bocachico, bujurquis (*Apistogramma luelingi*). Haciendo uso de una chalupa observaremos especies de flora como el shihuahuaco (*Dipteryx micranta*), palmeras como el Wasai (*{}*), aguaje, y especies de fauna como el shansho (*Opisthocomus hoazin*), maracaná (*Ara manilata*), entre otros.

### **FUNDO ESCUMPANI**

Está ubicado en la propiedad del señor Eduardo Escumpani, tiene una extensión de 30 hectáreas, dicho fundo está ubicado dentro de la Concesión de Shiringa (*Uncaria tormentosa*) del propietario mencionado.

En el fundo se observa la construcción de pequeñas malocas, y además cuenta con animales como caballos, corderos. En cuanto a la actividad de la shiringa el propietario posee una de las concesiones mejores trabajadas, con las estradas bien limpias, esto hace propicio para que el visitante pueda acompañar al propietario a participar en esta actividad que por cierto es sostenible. El secado del látex no lo hace de forma ancestral (humo), pero si con químicos que al final el látex seca en láminas.

### **COLPA MAMÍFEROS "INUSUY"**

La collpa tiene una extensión de 6m<sup>2</sup> aproximadamente, existe una actividad de los animales muy frecuentes, durante horas de la mañana y horas de la tarde en donde las huanganas (*Tayassu pecari*), sajinos (*Tayasu tajacu*), picuros (*Agouti paca*), sachavaca (*Tapirus terrestres*) realizan su actividad de colpeo. Durante el ingreso al área se ha podido observar aves como el paujil (*Mitu tuberosa*), trompetero (*Psophia leucoptera*) ; y se ha escuchado el rugir del jaguar (*Panthera onca*). Dicha zona la presencia del hombre es muy ocasional por este motivo es posible ver estos animales, especialmente al jaguar. Según información del señor Inusuy que por cierto lleva su nombre dicho atractivo, manifiesta que ha observado al tigrillo (*Leopardus pardalis*), jaguar, esto indica que todavía se encuentran áreas que aun es posible observar la biodiversidad. De igual forma el propietario, tiene interés de enseñar a los visitantes como es el desarrollo de esta actividad. En la concesión los árboles de shiringa presentan sus huellas de aquellos

*Tesista: Yesica Norma Becerra Lira*

años donde la shiringa era la actividad económica principal de la Provincia de Tahuamanu especialmente en el Distrito de Iberia.

#### **PISCIGRANJA "CURI"**

Está ubicado en el sector Abeja, cuyo propietario es el señor Celso Curi, existen 4 pozos (piscigranjas) de las cuales solo dos pozos se encuentran en funcionamiento, en un pozo solo tiene gamitama (*Colossoma macropomun*) y en el otro paiche (*Arapaimas gigas*). Estos pozos miden 25 x 15 metros.

En épocas secas la población Iberiana, visitan la Piscigranja, con la finalidad de recrearse, cada visitante realiza su propia pesca y lo hace preparar a la parrilla, también para comprar. Dentro de la propiedad existen mesas hechas de troncos de árboles de igual forma los banquitos, en si está construida con material rústico.

#### **ACTIVIDAD DE LA SHIRINGA**

Si observamos las calles, la plaza de Armas que escenifica al neto shiringa en plena actividad, y algunas casas propias de los shiringueros de ese entonces, de la ciudad de Iberia, llegaremos a la conclusión que la actividad de la shiringa fue y es en la actualidad parte importante del crecimiento del Distrito de Iberia. Las personas que actualmente se dedican a esta actividad son descendientes de shiringueros, que en su mayoría rodean los 60 a 90 años de edad. Entre los shiringueros destacan por ser descendiente shiringueros los señores Gabriel Tangoa de 80 años, Eduardo Escumpani de 65 años, Pedro Amasifuen de 60 años y el señor Carlos Inusuy de 50 años de edad.

Visitando las concesiones de Shiringa encontraremos arboles de esta especie que presentan huellas de trabajo de esa época donde la shiringa fue importante para la región, especialmente para la Provincia de Tahuamanu.

### **PISCIGRANJA “BUENA VISTA”**

El nombre de esta Piscigranja se debe al panorama que presenta cuando uno viaja por la carretera de Puerto Maldonado hacia Iberia, y observa la piscigranja en la parte baja de la carreta, y al borde de la piscina está construida la vivienda de material de barro y techo de crizneja, la Piscigranja está rodeada de palmeras, esto hacer ver un hermoso paisaje.

Los visitantes pueden realizar la actividad de la pesca, y al mismo tiempo preparar sus alimentos. También cuenta con ganadería, según el dueño propone que no solo se puede pescar, sino también sacar la leche del ganado, haciendo así una experiencia inolvidable para el visitante, haciendo observación de flora y fauna.

### **COMUNIDAD PACAHUARA**

El nombre a esta comunidad se debe a la abundancia de paca que existía cuando llegaron los primeros “israelitas” a poblar este lugar, según ellos por inspiración de Jehová. En el año de 1995 en el mes de Agosto llegaron los hermanos emigrantes de los departamentos de Cusco, Puno y Abancay, quienes los fundaron como Comunidad de “Pacahuara”. En la ciudad de Iberia, los hermanos Pacahuarinos son conocidos como “cunchis”, debido a que los varones se caracterizan por la barba y el cabello largo, las mujeres se cubren el pelo con velos largos y vestiduras grandes. Lo que más llama la atención es la vestimenta que usan para el culto, los varones se visten con túnicas y mandiles, y las mujeres con túnicas y velos, cada uno con su propio color. También se caracterizan por la agricultura, en esta actividad los varones hacen la chacra y las mujeres les ayudan dedicándose a los que acres de la casa. Los pacahuarinos son los principales abastecedores del mercado de Iberia.

### **QUEBRADA MARÍA CRISTINA**

Está ubicado en el sector en el Sector Miraflores en el kilometro 5 desde la ciudad de Iberia hasta la quebrada, a una altura de 279 m.s.n.m., a 15 minutos en moto. Dentro de la propiedad de la señora Rosa Guerra. Que quebrada rodea un área de 30 hectáreas, presenta una forma de serpiente, el color del agua en épocas de lluvias es de marrón oscura, donde llega a crecer hasta 3 metros, y en épocas secas el agua es de color verdoso claro pero no llega a secar; existe abundancia de peces entre los principales destacan las doncellas. La población siempre llega a pescar en esta quebrada.

### **COLPA DE MAMÍFEROS "MORENO"**

La collpa mide aproximadamente 6m<sup>2</sup>, hace poco lo mamíferos lo han aperturado, debido a que la anterior collpa se derrumbó, por factores naturales, durante la visita a esta collpa se ha encontrado huellas de sachavaca, según el señor Saavedra los animales que viene a colpear son la huangana, sachavaca y sajinos. La collpa está a unos 500 metros de distancia del campamento, el acceso a la collpa falta limpiar, debido a que los dueños pocas veces realizan la actividad de la caza. También se puede escuchar el cantar de las aves

### **PREDIO AGRÍCOLA**

Lo que caracteriza a este predio es el tipo de bosque que ha llegado a su máximo desarrollo, esto se conoce como bosque Climáx, los arboles son de gran tamaño y se puede observar todo el paisaje del bosque, sin dificultad. Observar este tipo de bosques es muy difícil, la cual valdría la pena aprovecharlo para el desarrollo del turismo, los visitantes podrían observar este bosque, donde se podría diseñar senderos interpretativos, explicando la importancia de este tipo de bosque y de los árboles maderables de gran tamaño que son de importancia para el sector forestal.



### **LAGO PACAHUARA**

El lago tiene una extensión de 180 hectáreas, el color de agua es verdosa, está rodeada de vegetación como el ojé, cético, palmeras. El lago presenta un caño que desemboca en el río Tahuamanu. La vegetación acuática cubre parte de este lago, el acceso es un poco tedioso, debido a que los pobladores aledaños solo vienen a pescar, según la información brindada por el señor León la presencia de peces es abundante especialmente la bujurquis (*Apistogramma luelingi*), bocachico, bagres (*Pimelodus pictus*). Durante la estadía se ha observado al shansho (*Opisthocomus hoatzin*), pato aguja (*Anhinga anhinga*), garza y algunos psitácidos como el maracaná (*Ara manilata*), Aurora (*Ara Ochrocephala*), según las fuentes primarias existe la presencia del lobo de río (*Pteronura brasiliensis*) y el lagarto blanco (*Aligator americano*). Por su belleza escénica, y por la diversidad de fauna y flora este recurso puede ser aprovechable para el turismo, se recomienda realizar estudios más específicos del recurso.

### **LAGO COTO**

El nombre del lago se debe a que existe una familia de monos cotos de 8 a 10 individuos aproximadamente, tiene una extensión de 90 hectáreas. El Lago está ubicado a una altura de 274 m.s.n.m., a 2 horas y media de viaje por el río Tahuamanu, río arriba tomando como referencia el Puerto Portillo, El color del agua es verdoso claro, está rodeada vegetación como palmeras, ojé, árboles mayores. El lago está siendo cubierto por la vegetación acuática, ya que por el momento solo realizan la actividad de la caza y la pesca. La presencia de fauna es inevitable, como el mono pichico (*Saimiris saimiris*), la garza (*Ardea cocoi*), mono aullador (*Allouata seniculus*), pato silvestre (*Anhinga anhinga*), guacamayo boliviano (*Ara ararauna*), guacamayo rojo (*Ara macao*).

### **RODAL SEMILLERO**

El Rodal Semillero del Tahuamanu es una Concesión de Conservación y se encuentra dentro del distrito de Iñapari, provincia de Tahuamanu; ubicado entre los kilómetros 4 y 30 de la carretera Iberia – Iñapari. El cual se encuentra a cargo de Cooperación Internacional (CI), representado por el Ing. Deuso Souza, no se realizó la visita del mismo por falta de tiempo ya que significa 2 a 3 días para su recorrido, pero se consiguió la información del Ingeniero que indica lo siguiente.

Importancia biológica: Banco de semillas: el objetivo del rodal es la preservación y propagación de semillas de especies madereras de valor comercial, como por ejemplo caoba (*Swietenia macrophylla*), cedro (*Cedrela odorata*), shihuahuaco (*Dipterix* sp), castaña (*Bertholletia excelsa*), sangre de grado (*Croton* sp), shiringa (*Hevea brasiliensis*) entre otras. Presencia de especies de fauna categorizadas en el DS-034-2004-AG: el área alberga especies como el pichico negro de barriga anaranjada (*Saguinus labiatus*) en Peligro de Extinción (EN), águila harpía (*Harpia harpya*) como Vulnerable (V) y el perro de orejas cortas (*Atelocynus microtis*), la nutria (*Lutra longicaudis*), el pichico de Goeldi (*Callimico goeldii*), el otorongo (*Panthera onca*), entre otras; constituyéndose, este rodal, en un refugio para diversas especies de la fauna que son afectadas por las actividades extractivas y otras actividades económicas que se practican en áreas aledañas.

Los estudiantes de la Universidad Agraria La Molina, vienen a realizar investigaciones ya sea como prácticas, como trabajos de investigación para tesis y trabajos de investigación.

#### **b. Estado actual de la ruta:**

El ingreso hacia los recursos turísticos que se encuentran en las comunidades donde se realizó el inventario el acceso es por carretera asfaltada. En cuanto a los dos lagos el acceso es por vía acuática (río Tahuamanu)

*Tesista: Yesica Norma Becerra Lira*

#### 4. PRUEBA DEL CIRCUITO

##### 4.1 Tiempo del recorrido

###### a. Circuito Turístico Nº 1

Día	Ruta	Atractivo Turístico	Acceso	Tiempo / Permanencia
1	PEM – Ciudad de Iberia	Ciudad de Iberia	Terrestre	2.5 Horas
1	Ciudad de Iberia – Piscigranja Curi	Piscigranja Curi	Terrestre	3 horas
2	Piscigranja Curi – ciudad de Iberia	Plaza de Armas	Terrestre	1 Hora
2	Ciudad de Iberia	Ciudad de Iberia	Terrestre	Pernocte
2	Ciudad de Iberia – Quebrada María Cristina	Quebrada María Cristina	Terrestre	2 horas
2	Quebrada María Cristina – Parque Ecologico El Shiringuero	Parque Ecológico El Shiringuero	Terrestre	4 horas

###### b. Circuito Turístico Nº 2

Día	Ruta	Atractivo Turístico	Acceso	Tiempo / Permanencia
1	PEM – Ciudad de Iberia	Ciudad de Iberia	Terrestre	2.5 horas
1	Ciudad de Iberia – Fundo	Fundo y cocha Escumpani	Terrestre	4 horas

*Tesista: Yesica Norma Becerra Lira*

	Escumpani			
1	Fundo Escumpani			pernocte
2	Fundo Escumpani – Colpa de Mamíferos Moreno	Colpa de Mamíferos Moreno	Terréstre	2 horas
2	Colpa de Mamíferos Moreno – Rodal Semillero	Rodal Semillero	Terrestre	4 horas

**Circuito Turístico Nº 3**

Día	Ruta	Atractivo Turístico	Acceso	Tiempo/ Permanencia
1	PEM – Ciudad de Iberia	Ciudad de Iberia	Terrestre	2.5 horas
1	Ciudad de Iberia – Río Tahuamanu	Río Tahuamanu	Fluvial	2.5 horas
1	Río Tahuamanu – Lago Pacahuara/ Garrido	Lago Pacahuara / Garrido	Terrestre	1 hora
1	Lago Pacahuara / Garrido – Predio Agrícola (Fam. León Valdes)	Predio Agrícola (Fam. León Valdes)	Terrestre	Pernocte
2	Predio Agrícola (Fam. León)	Lago Coto/ Lupuna	Terrestre	2 horas

*Tesista: Yesica Norma Becerra Lira*

	Valdes) – Lago Coto/ Lupuna			
2	Lago Coto/ Lupuna – Comunidad Pacahuara	Comunidad Pacahuara	Terrestre	4 horas
2	Comunidad Pacahuara – Predio Agrícola	Predio agrícola	terrestre	2 horas
2	Comunidad Pacahuara	Comunidad Pacahuara	Terrestre	Pernocte
3	Comunidad Pacahuara – Collpa de Mamíferos Inusuy	Collpa de Mamíferos Inusuy	Terrestre	2 horas
3	Collpa de mamíferos Inusuy – Actividad de la Shiringa (Concesión de Shiringa Inusuy)	Actividad de la Shiringa (Conseción de Shiringa Inusuy)	Terrestre	4 horas

## 5. EVALUACION DE LAS FACILIDADES

En el Distrito de Iberia cuenta con las siguientes facilidades como son: 07 Establecimientos de Hospedaje categorizados por la DIRCETUR 2010, , servicios de alimentación (Restaurants, snack, refrigerios), Medios de Transporte (Empresa de Transporte "Imperial", Empresa de Transporte "Real Dorado"), Servicios de Internet (2 cabinas de Internet con servicio al público), servicios de Salud (Hospital de San Martín de Porres – ciudad de Iberia y ESSALUD), Banco de la Nación.

### 4.1.4 Encuestas

La encuesta se realizo a las Empresas de Transporte, Establecimientos de Hospedaje, restaurantes y a los representantes de base, donde los resultados fueron los siguientes:

Pregunta	si	no
¿Usted sabe que es el turismo?	29	5
¿Cree usted que se puede desarrollar la actividad turística en el distrito de Iberia?	24	10
¿El distrito de Iberia cuenta con atractivos turísticos para atraer a los visitantes?	24	10
¿Cree usted que el turismo puede afectar socialmente al distrito?	25	9
¿Cree usted que la población está capacitada para la recepción y prestación de servicios al turista?	8	26
¿Estaría de acuerdo que la actividad turística se desarrolle en su distrito?	25	9

Fuente: Elaboración propia

**Grafico Nº 4: resultado de los encuestados en porcentajes**

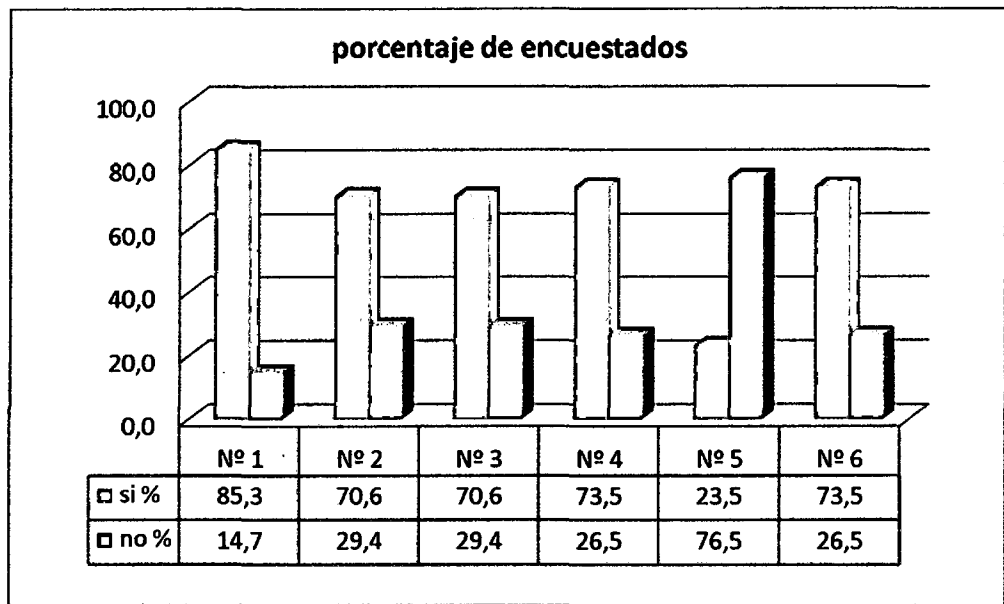

En el presente gráfico podemos observar que el 85,3% de los encuestados, tiene claro lo que significa el turismo, y el 14,7% no tiene conocimiento, en cuanto a la pregunta Nº 2 el 70,6% cree que la actividad turística si se puede desarrollar en el distrito, mientras que el 29,4% indica no, el 70,6% de los encuestados indican que el distrito de Iberia si cuenta con recursos turísticos para atraer a los visitantes y el 29,4% manifiestan que no, el 73,5% de los encuestados indican que el turismo puede afectar de forma positiva a la población mientras que el 26,5% manifiestan que no, el 23,5% de los encuestados manifiestan que la población incluyendo a los empresarios están preparados para la recepción de los turistas y el 76,5% manifiestan que no están preparados y en la pregunta Nº 6 el 73,5% de los encuestados indican que si estarían de acuerdo que se desarrolle la actividad turística, mientras que el 26,5% no lo están debido a la distancia y tiempo que toma llegar al distrito.

Cabe resaltar que la población del distrito de Iberia presenta un importante interés para que la actividad turística se desarrolle en forma sostenible y de esta manera mejorar la calidad de vida de los pobladores del distrito.

#### **4.2 Discusión**

**El Inventario de Atractivos Turísticos y Ambientes Naturales. “Diagnostico de las Actividades Turísticas y Comunidades Interesadas del Eje Vial Interoceánico Sur. –Tramo III-Sub tramo Iñapari-Iberia-Puerto Maldonado”,** realizado por Administración Técnica Forestal y de Fauna Silvestre - ATFFS, el Instituto Nacional de Recursos Naturales – INRENA, Dirección Regional de Comercio Exterior y Turismo Madre de Dios- DIRCETUR- MDD y el Gobierno Regional de Madre de Dios- GOREMAD, teniendo como influencia de estudio 50 kilómetros a ambas márgenes de la carretera, han identificado 5 recursos turístico en el distrito de Iberia que son de categorías Sitios Naturales a diferencia del presente trabajo se ha inventariado 16 recursos turísticos, de las cuales 12 son de categoría Sitios Naturales, 3 de categoría Realizaciones Técnicas o Artísticas Contemporáneas y 1 de categoría Manifestaciones Culturales; esta diferencia se puede deducir al poco tiempo que han permanecido en la ciudad de Iberia para realizar el trabajo de inventario.



## **CAPITULO V: CONCLUSIONES Y RECOMENDACIONES**

### **5.1 CONCLUSIONES**

Mediante la metodología planteada se logró identificar nuevos recursos turísticos que podrían ser tomados en cuenta para la planificación de la actividad turística en el distrito de Iberia, ya sea por el gobierno distrital, provincial o regional.

De acuerdo a los resultados de la categorización y Jerarquización de los recursos turísticos del Distrito se ha logrado identificar 16 recursos turísticos, de los cuales 2 se encuentran en operación y 14 a falta de infraestructura e implementación todavía no se está aprovechando.

De los 16 recursos turísticos identificados mediante el inventario y categorizado, 6 recursos turísticos están ubicados en la Jerarquía 1, esto quiere decir que pueden ser utilizados como atractivos complementarios a los recursos turísticos de otro nivel de jerarquía. 10 de los recursos turísticos se encuentran en el nivel de Jerarquía 2, quiere decir que estos recursos turísticos son capaces de motivar la visita del turista y desarrollar una corriente turística regional o local despertando el interés del turista nacional.

### **5.2 RECOMENDACIONES**

Se recomienda al Gobierno Regional mediante la Dirección Regional de Turismo realizar trabajos de investigación en este tema, con datos reales, para poder realizar una buena planificación turística en la Región.

Mediante la capacitación del recurso humano en temas de Recepción y prestación de servicios al visitante, podremos ir concientizando a la población que presenta mucho interés en desarrollar la actividad turística en el Distrito de Iberia

También se recomienda a la Municipalidad de Iberia tener en cuenta el desarrollo de la actividad turística dentro de su Plan Operativo Anual.

Dentro de la Municipalidad Distrital se recomienda implementar una oficina de Información Turística, con la finalidad de poder informar a los pobladores y visitantes los lugares que se puede visitar durante la estadía; mediante folletos, trípticos, pequeñas revistas, mapas, etc.

Para la observación de la diversidad biológica se pueden construir garitas, puentes colgantes, torres elevadas, embarcaderos, trochas, catamarán con choza, guaridas, etc. en los alrededores de las "colpas" y lugares estratégicos, los mismos que pueden ser construidos por concesionarios. Parte de los ingresos por esta actividad deberían ser reinvertidos en la conservación de las zonas reservadas y/o turísticas para asegurar y/o mejorar el servicio al turista.

## BIBLIOGRAFIA

- MOLINA, Sergio. Turismo Metodología para su planificación. Editorial Trillas 1997.
- ALVARADO ABAD, Luis A. Diseño de un plan de desarrollo Turístico para el Cantón Azogues, Provincia del Cañar. 2000.
- RECURSOS EUROPEOS, DIPUTACIÓN DE MALAGA. Inventario y Puesta en Valor de los Recursos Culturales Región Tánger – Tetúan. 2000.
- REYES PEREZ, Oscar, SANCHEZ CRIPIN, Alvaro. Metodología para determinar el Potencial de los Recursos naturales en el Estado Oaxaca, México, 2005.
- Leonardo J. Lickorish y Carson L. Jenkins. Una Introducción al Turismo, España, Editorial Sintesis. 2000. 286 p.
- Jose M. Raya, Turismo, Hoetelería y Restaurantes. Editorial Lexus, 2007.
- INSTITUTO TECNOLOGICO DE SONORA. El turismo como medio para fomentar el desarrollo de las comunidades en el Sur de Sonora. 1997.
- PROMPERU. Manual del Perú como Producto Turístico Internacional. 2007.
- Diputación de Málaga, Inventario y puesta en valor de los Recursos Culturales Región Tanger-Tetuan, Ministerio de Hacienda. 2000.
- Ceballos Lascuráin, H. Estrategia Nacional de Ecoturismo para México. Secretaría de Turismo. México, 1994. D. F. pp. 4.

- OMT (1998): "Introducción al Turismo", Organización Mundial del Turismo, Madrid, España. Primera Edición, Junio de 1998.
- Vera, Fernando J. Et. Al. (1997): " Análisis territorial del Turismo. Una nueva geografía del Turismo", Ariel Geografía, Editorial Ariel, Barcelona, España.

## **ANEXOS**

**ANEXO 01**  
**MATRIZ DE CONSISTENCIA**

**PROPUESTA DE DESARROLLO TURÍSTICO A PARTIR DEL INVENTARIO DE LOS RECURSOS TURÍSTICOS DE DISTRITO DE IBERIA**

PROBLEMA	OBJETIVO	HIPOTESIS	JUSTIFICACION	VARIABLES	INDICADORES	POBLACION Y MUESTRA	INSTRUMENTOS
Problema Central	Objetivo General	Hipotesis General		Variables Independiente		Poblacion	
¿A escasos trabajos de Inventario de Recursos Turísticos no permite elaborar propuestas para el desarrollo turístico en el Distrito Iberia - Región de Madre de Dios?	Determinar mediante el inventario de Recursos Turísticos el potencial turístico donde permita elaborar propuestas de desarrollo turístico para el Distrito Iberia - Región de Madre de Dios	El potencial de los Recursos Turísticos permite elaborar propuestas de desarrollo turístico para el Distrito Iberia - Región de Madre de Dios	la actividad turística en la región Madre de Dios se centra en la provincia de Tambopata, especialmente en la Reserva Nacional de Tambopata, poniendo en riesgo que sobre pase la capacidad de cara que presenta cada atractivo turístico ubicado dentro de la Reserva. mediante el presente trabajo	Inventarios de Recursos Turísticos	Inventario de Sitios Naturales  Inventario de Manifestaciones Culturales  Inventario de Realizaciones Técnicas, Científicas o Artísticas Contemporaneas	Distrito de Iberia	Ficha de Inventario
Problema Especificos	Objetivos Especificos	Hipotesis Especifica		Variables Dependientes	Muestra		
¿A escasos trabajos de inventario de Sitios Naturales no permite elaborar propuestas de desarrollo turístico para el Distrito de Iberia - Región de Madre de Dios?	Determinar si el inventario de Sitios Naturales permite elaborar propuestas de desarrollo turístico para el Distrito Iberia - Región de Madre de Dios	El potencial turísticos de los Sitios Naturales permite elaborar propuestas de desarrollo turístico para el Distrito Iberia - Región de Madre de Dios				Desarrollo Social - Cultural	
¿A escasos trabajos de inventario de Manifestaciones Culturales no permite elaborar propuestas de desarrollo turístico para el Distrito de Iberia - Región de Madre de Dios?	Determinar si el inventario de Manifestaciones Culturales permite elaborar propuestas de desarrollo turístico para el Distrito Iberia - Región de Madre de Dios	El potencial turístico de las Manifestaciones Culturales permite elaborar propuestas de desarrollo turístico para el Distrito Iberia - Región de Madre de Dios			Desarrollo Empresarial		

<p>¿A escasos trabajos de inventario de Realizaciones Técnicas, Científicas o Artísticas Contemporáneas no permite elaborar propuestas de desarrollo turístico para el Distrito de Iberia - Región de Madre de Dios?</p>	<p>Determinar si el Inventario de Realizaciones Técnicas, Científicas o Artísticas Contemporáneas permite elaborar propuestas de desarrollo turístico para el Distrito Iberia - Región de Madre de Dios</p>	<p>El potencial turístico de las Realizaciones Técnicas, Científicas o Artísticas Contemporáneas permite elaborar propuestas de desarrollo turístico para el Distrito Iberia - Región de Madre de Dios</p>		<p>Propuestas de Desarrollo Turístico</p>	<p>Desarrollo Ambiental</p>	<p>Centro Poblados: Arrozal, Abeja, Pacahuara, Flor de Acre, Tropezón; quienes están ubicados en el eje carretero de la Interoceánica y el sector de Oceanía, este último está ubicado a las orillas del Río Tahuamanu.</p>	
<p>¿A escasos trabajos de inventario de Recursos Turísticos no permite elaborar propuestas de desarrollo Social - Cultural para el Distrito de Iberia - Región de Madre de Dios?</p>	<p>Determinar si el inventario de Recursos Turísticos permite elaborar propuestas de desarrollo Social - Cultural para el Distrito Iberia - Región de Madre de Dios</p>	<p>El potencial Turístico de los Recursos Turísticos permite elaborar propuestas de desarrollo Social - Cultural para el Distrito Iberia - Región de Madre de Dios</p>					
<p>¿A escasos trabajos de inventario de Recursos Turísticos no permite elaborar propuestas de desarrollo Empresarial para el Distrito de Iberia - Región de Madre de Dios?</p>	<p>Determinar si el inventario de Recursos Turísticos permite elaborar propuestas de desarrollo Empresarial para el Distrito Iberia - Región de Madre de Dios</p>	<p>El potencial Turístico de los Recursos Turísticos permite elaborar propuestas de desarrollo Empresarial para el Distrito Iberia - Región de Madre de Dios</p>					
<p>¿A escasos trabajos de inventario de Recursos Turísticos no permite elaborar propuestas de desarrollo Ambiental para el Distrito de Iberia - Región de Madre de Dios?</p>	<p>Determinar si el inventario de Recursos Turísticos permite elaborar propuestas de desarrollo Ambiental para el Distrito Iberia - Región de Madre de Dios</p>	<p>El potencial turístico de los Recursos Turísticos permite elaborar propuestas de desarrollo Ambiental para el Distrito Iberia - Región de Madre de Dios</p>					



**ANEXO 02**  
**ENCUESTA**

## FICHA DE ENCUESTA

### DATOS PERSONALES:

Nombre: \_\_\_\_\_

Sexo: Varón ( ) Mujer ( )

1. ¿usted sabe que es el turismo?

Si  no

2. ¿cree usted que se puede desarrollar la actividad turística en el distrito de iberia?

Si  no

3. El distrito de Iberia cuenta con atractivos Turísticos para atraer a los visitantes?

Si  no

4. cree usted que el turismo puede afectar socialmente la distrito?

Si  no

5. Cree UD. Que la población está capacitado para la recepción y prestación de servicios al turista?

Si  no

6. Estaría de acuerdo que la actividad turística se desarrolle en su distrito?

Si  no

**ANEXO 03**  
**FOTOGRAFÍAS**

**Foto N° 1: Ingresando a la carretera del Sector Arrozal**

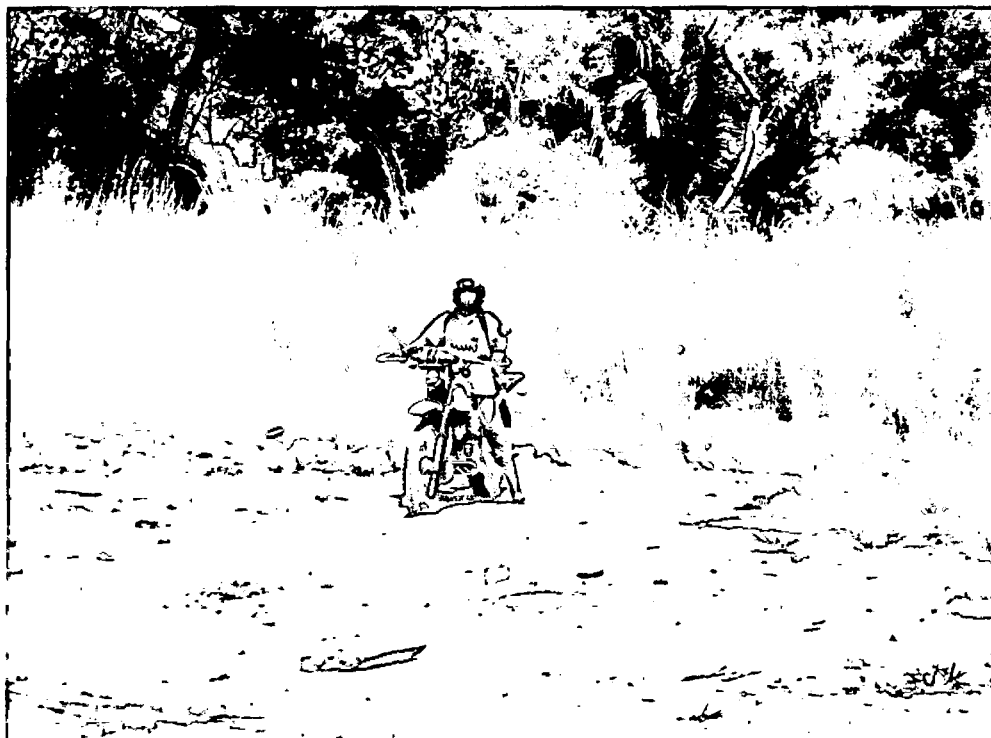

**Fuente: Yesica Norma Becerra Lira. 2008**

**Foto N° 2: Ingresando a la carretera del Sector Arrozal**



**Fuente: Yesica Norma Becerra Lira. 2008**

**Foto N° 3: Viajando por el Río Tahuamanu**

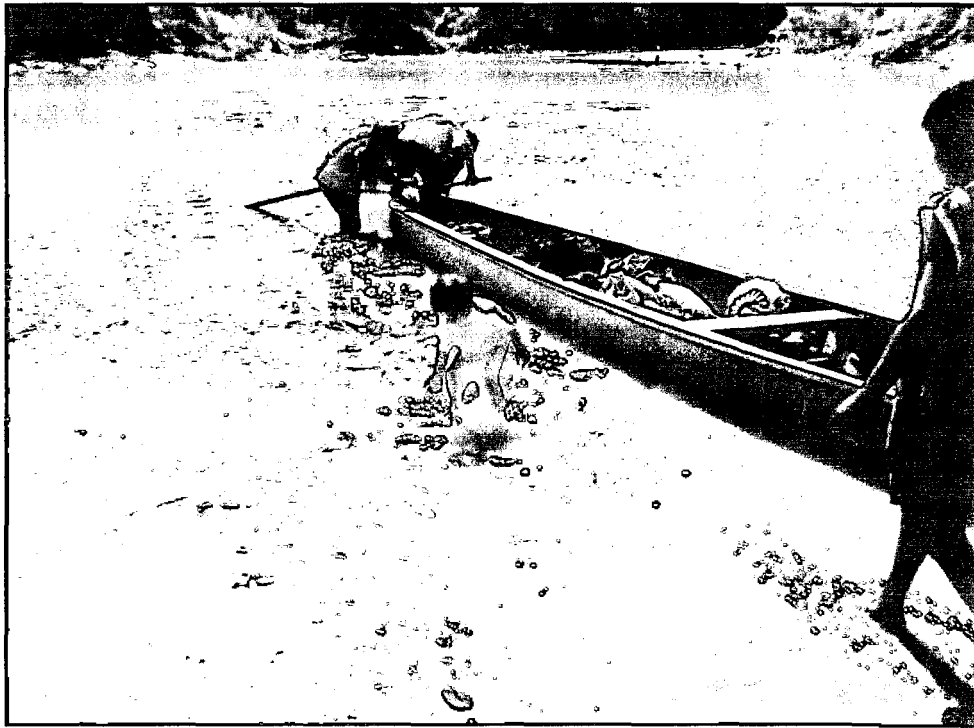

**Fuente:** Yesica Norma Becerra Lira. 2008

**Foto N° 4: Predio de la Familia López Valdez**



**Fuente:** Yesica Norma Becerra Lira. 2008

**Foto N° 5: Ubicación y georeferenciación de Recursos Turísticos Inventariados.**



**Fuente:** Yesica Norma Becerra Lira. 2008

**Foto N° 6: sachavaca cruzando el rio Tahuamanu**



**Fuente:** Yesica Norma Becerra Lira. 2008